



Județul GIURGIU
CONSILIUL LOCAL AL MUNICIPIULUI GIURGIU

HOTĂRÂRE

privind acordarea unor ajutoare de urgență

CONSILIUL LOCAL AL MUNICIPIULUI GIURGIU

Întrunit în ședință ordinară,

Având în vedere:

- referatul de aprobare al Primarului Municipiului Giurgiu, înregistrat cu nr. 57961 / 14.06. 2024.;
- raportul de specialitate al Direcției de Asistența Socială, înregistrat cu nr. 6291 / 12.06. 2024;
 - procesul verbal nr. 6143/13.06.2024 al Comisiei pentru verificarea cererilor privind acordarea/neacordarea ajutoarelor de urgență din cadrul Direcției de Asistență Socială a Municipiului Giurgiu;
 - avizul comisiei de buget – finanțe, administrarea domeniului public și privat;
 - avizul comisiei de servicii publice, muncă și protecție socială;
 - prevederile Hotărârii Consiliului Local al Municipiului Giurgiu nr.89/25.04.2024 privind stabilirea situațiilor deosebite pentru care se pot acorda ajutoare de urgență din bugetul local al municipiului Giurgiu și aprobarea metodologiei de acordare a acestor ajutoare și a celor de înmormântare;
 - prevederile art. 84, alin.(4) și art. 85 din Legea nr. 196/2016 privind venitul minim de incluziune, cu modificările și completările ulterioare;
 - prevederile art. 59, art. 60 și art. 61 din H.G. nr.1154/2022 din H.G. nr. 1154/2022 pentru aprobarea Normelor metodologice de aplicare a prevederilor Legii nr. 196/2016 privind venitul minim de incluziune, cu modificările și completările ulterioare;
 - prevederile art. 14, alin.(4) din Legea nr. 273/2006 privind finanțele publice locale, cu modificările și completările ulterioare ;

În temeiul art. 129, alin. (7), lit. b, art. 139, alin. (1) și art.196 alin.1 lit.a din Ordonanța de Urgență a Guvernului nr. 57/2019 privind Codul Administrativ

HOTĂRAȘTE:

Art.1. Se aprobă acordarea unor ajutoare de urgență, în valoare de 2.000 lei, pentru un număr total de familii 2, conform Anexei parte integrantă din prezenta hotărâre.

Art.2. Sumele se vor suporta din bugetul de venituri și cheltuieli a Direcției de Asistență Socială a Municipiului Giurgiu, din Cap. 68.02.50.50, Art. 57.02.01 – ajutoare sociale.

Art.3. Prezenta hotărâre se va comunica Instituției Prefectului - Județul Giurgiu în vederea exercitării controlului cu privire la legalitate, Primarului municipiului Giurgiu și Direcției de Asistență Socială Giurgiu, pentru ducerea la îndeplinire.

PREȘEDINTE DE ȘEDINȚĂ,

Giurgiu, _____ 2024
Nr. _____

Adoptată cu un număr de _____ voturi pentru, _____ voturi împotriva și _____ abțineri,
din totalul de _____ consilieri prezenți

PRIMĂRIA MUNICIPIULUI GIURGIU

Nr. 5796/14.06 2024

REFERAT DE APROBARE

privind acordarea unor ajutoare de urgență

Având în vedere solicitările înregistrate la Primăria Municipiului Giurgiu și redirecționate către Direcția de Asistență Socială a Municipiului Giurgiu, pentru acordarea unor ajutoare de urgență persoanelor care suferă diverse afecțiuni cronice și care au nevoie de sume importante pentru acoperirea costurilor tratamentelor sau ale intervențiilor chirurgicale, propun inițierea unui proiect de hotărâre cu următoarea titulatură:

Proiect de hotărâre privind acordarea unor ajutoare de urgență

Direcția de Asistență Socială prin compartimentul de specialitate ,va întocmi raportul de specialitate și va redacta proiectul de hotărâre pe care îl va susține în fața comisiei de buget – finanțe, administrarea domeniului public și privat și a comisiei de servicii publice , muncă și protecție socială în fața Consiliului Local pentru aprobare.

PRIMAR,

ANGHELESCU ADRIAN

Nr. 6291 / 18.06 2024

RAPORT DE SPECIALITATE

I. Temeiul de fapt

Prin referatul de aprobare nr. 57961 / 14.06 2024 Primarul Municipiului Giurgiu a inițiat Proiectul de hotărâre privind acordarea unor ajutoare de urgență.

II. Temeiul de drept

Conform art. 136, alin. (1) și (8) din OUG nr.57/2019, privind Codul administrativ, cu modificările și completările ulterioare, prin compartimentul de specialitate, a analizat și elaborat prezentul raport, în termenul prevăzut de lege

III. Argumente de oportunitate

Având în vedere solicitările înregistrate la Primăria Municipiului Giurgiu și redirecționate către Direcția de Asistență Socială a Municipiului Giurgiu, pentru acordarea unor ajutoare de urgență persoanelor care suferă diverse afecțiuni cronice și care au nevoie de sume importante pentru acoperirea costurilor tratamentelor sau ale intervențiilor chirurgicale, Comisia pentru verificarea cererilor privind acordarea/neacordarea ajutoarelor de urgență, constituită în baza Deciziei nr.2270/08.05.2024, propune prin procesul verbal nr.6143/13.06.2024 aprobarea acestora așa cum sunt precizate în Anexă, parte integrantă din hotărâre.

Suma de 2.000 lei se va suporta din bugetul de venituri și cheltuieli al Direcției de Asistență Socială a Municipiului Giurgiu din Capitolul 68.02.05.50, Art. 57.02.01 – ajutoare sociale.

Potrivit art 85, lit. a) din Legea nr. 196/2016 privind venitul minim de incluziune, modificată și completată, „**Autoritățile administrației publice locale pot acorda, din bugetele proprii, prin hotărâre a consiliilor locale, ...a) ajutoare de urgență pentru beneficiarii și situațiile prevăzute la art.84.** Astfel, ajutoarele de urgență au menirea de a preveni sau reduce riscul de sărăcie și excluziune socială și pentru depășirea unor situații de dificultate ale unuia sau mai multor membri din familie a căror nevoie identificată constituie o situație particulară și necesită intervenție individualizată.

Luând în considerare cele de mai sus precum și prevederile art. 59, art. 60 și art.61 din H.G. nr. 1154/2022 pentru aprobarea Normelor metodologice de aplicare a prevederilor Legii nr. 196/2016 privind venitul minim de incluziune, este necesară adoptarea unei Hotărâri a Consiliului Local privind acordarea unor ajutoare de urgență.

Potrivit Hotărârii Consiliului Local al Municipiului Giurgiu nr.89/25.04.2024 s-a aprobat stabilirea situațiilor deosebite pentru care se pot acorda ajutoare de urgență din bugetul local al municipiului Giurgiu și aprobarea metodologiei de acordare a acestor ajutoare și a celor de înmormântare.

IV. Reglementări legale incidente

Conform prevederilor:

- art. 129, (7), lit. „b” din OUG nr.57/2019 privind Codul administrativ, cu modificările și completările ulterioare;

- prevederile art. 84, alin.(4) și art. 85 din Legea nr. 196/2016 privind venitul minim de incluziune, cu modificările și completările ulterioare;

- prevederile art. 59, art. 60, art. 61 din H.G. nr.1154/2022 din H.G. nr. 1154/2022 pentru aprobarea Normelor metodologice de aplicare a prevederilor Legii nr. 196/2016 privind venitul minim de incluziune, cu modificările și completările ulterioare;

- prevederile Legii nr. 273/2006 privind finanțele publice locale, cu modificările și completările ulterioare ;

V. Concluzii și propuneri

Proiectul de hotărâre întrunește condițiile legale și de oportunitate, drept pentru care propunem dezbateră și aprobarea sa în ședința Consiliului local.

DIRECTOR EXECUTIV,
PAVEL ADELINA

SEF BIROU JURIDIC ȘI ACHIZIȚII PUBLICE,
ȚIGĂNILĂ MIHAELA

SITUAȚIA**Privind acordarea unor ajutoare de urgență**

NR. CRT.	NUMELE SI PRENUMELE	SUMA	Capitolul și articolul bugetar
1	PENA MARIN	1000 LEI	Cap.68.02.50.50 Art.57.02.01 - ajutoare sociale
2	MATACHE ION LILI	1000 LEI	Cap.68.02.50.50 Art.57.02.01 - ajutoare sociale

DIRECTOR EXECUTIV,

Pavel Adelina

Șef Birou Fianaciar-Contabilitate,
Coman Andreea

CONSILIUL LOCAL AL MUNICIPIULUI GIURGIU

DIRECȚIA DE ASISTENȚĂ SOCIALĂ

Județul Giurgiu, Municipiul Giurgiu, Str. Gloriei, nr. 21

Tel.: 0246/22 36 13; Fax: 0246/21 02 52

Cod poștal: 080556

E-mail: das_gr@yahoo.com

Compartimentul Alocății de Stat

Nr. 5.320 din 23 Mai 2024



Către,
Primăria Municipiului Giurgiu
În atenția D-lui **Primar Anghelescu Adrian**
Municipiul Giurgiu Bld. București nr. 49 – 51

Referitor la petiția D-lui Matache Ion Lili înregistrată la Primăria Municipiului Giurgiu cu nr. 42.830 din 25 Aprilie 2024, referită Direcției de Asistență Socială a Municipiului Giurgiu unde a primit nr. 4.518 din 29 Aprilie 2024, care are domiciliul stabilit în cartea de identitate în Str. Tineretului bl. T3 sc.B et.4 ap.28, Municipiul Giurgiu, Județul Giurgiu, prin care, „solicită acordarea unui sprijin financiar în sumă de 1.000 RON pentru efectuarea unui control RMN”, vă transmitem alături de ancheta socială solicitată cu recomandarea echipei care a efectuat ancheta socială de acordare a unui ajutor financiar în sumă de 1.000 lei.

Cu considerație,

Director Executiv,
Pavel Adeliha



Întocmit,
Consilier - Găina Marius

Consiliul Local al Mun. Giurgiu
 D.A.S. Nr. 18
 Nr. 04
 anul 2024 luna 04 ziua 25

25.04.2024

PRIMĂRIA MUNICIPIULUI GIURGIU
 Nr. 42830
 anul 2024 luna 04 ziua 25

Subsemnatul MATACHE ION-LILI domiciliat în Giurgiu
 Str. Ji retului Bl T**, Sc B. Af**, 507 C.I.,
 Seria

Seria

1. Cămin
 29.04.2024

Domnu de Primar vin în ~~PRIN CĂMIN~~ iei ~~POSSEANOSTRĂ~~ -
~~PRIN CĂMIN~~ SPRIJIN -
 - FINANCIAR 1000 RON, FIINDU-MI DE MARE NECESITATE,
 AVÂND GRAU PROBLEME DE SĂNĂTATE, FIIND OPERAT PE
 COLONĂ SI MULTE AFECȚIUNI DE SĂNĂTATE,
 MENTIONEZ CĂ NU AM NICI UN VENIT LUNAR,

la exist
 în recomandare
 RAMN.
 ptu

MENTIONEZ CĂ ACEST SPRIJIN FINANCIAR MĂ-AR FI
 DE MARE NECESITATE PENTRU A-MI FACE UN CONTROL
 R, M, N, CEEA CE EU NU DISPUN DE ACEASTĂ SUMĂ
 Menționez că locuiesc cu MAMA MEA CARE
 E BOLNAVĂ ȘI EA DE CATARACTĂ ȘI ALTE PROBLEME
 DE SĂNĂTATE, SINGURUL NOSTRU VENIT LUNAR
 ESTE INDEMNIZAȚIA MAMEI MELE DE HANDICAP DE
 496 RON, DOMNULE PRIMAR VĂ ROG RESPECTUOS
 DE A MI ȘTA CURS prezentei CERERI ÎN CARE AM
 MARE NEVOIE DE AJUTORUL DUMNEAVOSTRĂ,

cu deosebit respect!

TEL

- Vă Mulțumesc ANTICIPAT!

semnătura

bata

Nr. 4.518 din 23 Mai 2024



ANCHETĂ SOCIALĂ

În considerarea cererii Dlui Matache Ion Lili înregistrată la Primăria Municipiului Giurgiu cu nr. 42.830 din 25 Aprilie 2024, referită Direcției de Asistență Socială a Municipiului Giurgiu unde a primit nr. 4.518 din 29 Aprilie 2024, care are domiciliul stabilit în cartea de identitate în Str. Tineretului bl. ** sc.B et.4 ap.***, Municipiul Giurgiu, Județul Giurgiu, prin care, „solicită acordarea unui sprijin financiar în sumă de 1000 RON pentru efectuarea unui control RMN, o echipă din cadrul Direcției de Asistență Socială formată din Consilier Superior Găină Varius Daniel și Consilier Superior Mihăilă Ionela Anișoara, a efectuat verificări la adresa indicată, conform Ordinului de deplasare nr. 329 /22 .05.2024, unde s-au constatat următoarele:

Persoanele care locuiesc la această adresă sunt.

Matache Ion Lili

Data și locul nașterii : 07.01.19***, Oraș , Jud. Teleorman;

Adresa din cartea de identitate: Str. Tineretului bl. ** sc.B et.4 ap.***, Mun. Giurgiu, Jud. Giurgiu;

Starea civilă: Necăsătorit;

Studii: 7 clase;

Ocupația: Fără ocupație;

Starea de sănătate: - Diagnosticat cu Discopatie vertebrală lombară cu hernie de disc operată în antecedente;

Religie: Creștină, de rit Ortodox;

Medic familie: Serdan Luiza.

Matache Gabriela- (mama Dlui Matche Ion Lili)

Data și locul nașterii : 08.11.19***, Comuna , Jud. Teleorman

Adresa din cartea de identitate: Str. Tineretului bl. ** sc.B et.4 ap.***, Mun. Giurgiu, Jud. Giurgiu;

Starea civilă: Văduvă;

Studii: 4 clase;

Ocupația: Pensionară;

Starea de sănătate: Bună;

Religie: Creștină, de rit Ortodox.

Medic familie: Iacob Cristin.

În urma interviului și a observației, comisia de anchetă socială a constatat următoarele:

Motivul solicitării ajutorului financiar

Di Matache Ion Lili face cunoscut prin petiția adresată Primăriei Municipiului Giurgiu la data de 25 Aprilie 2024, prin care „solicită acordarea unui sprijin financiar, în sumă de 1000 lei, pentru efectuarea unui control RMN ”.

Echipa de anchetă socială a solicitat petentului documente medicale din care să rezulte necesitatea efectuării controlului RMN la care face referire.

Sunt prezentate documente medicale, după cum urmează:

Protocol de examinare RMN, efectuată la data de 01.11.2023 de către de către SC SCAN MED SRL;

Scrisoare medicală eliberată la data de 28.03.2024 de către Spitalul de Urgență „ Bagdasar – Arseni ” București - diagnostic principal: Tulburări ale disculului lombar și ale altor discuri intervertebrale cu radiculopatie;

Bilet de leșire din Spital eliberat la data de 28.03.2024 de către Spitalu de Urgență „ Bagdasar – Arseni ” București - diagnostic principal: Tulburări ale disculului lombar și ale altor discuri intervertebrale cu radiculopatie.

Protocol de examinare RMN efectuată la data de 01.03.2024 de către de către SC SCAN MED SRL;

În urma analizării documentelor medicale prezentate, echipa de anchetă socială a concluzionat:

• Referitor la solicitarea că are nevoie de efectuarea unui control RMN, din documentele prezentate **nu rezultă că există recomandare medicală pentru efectuarea unui nou RMN.**

DI Matache Ion Lili a declarat că este asigurat în sistemul medical de stat, prin Casa Națională de Asigurări de Sănătate, (contribuția fiind asigurată din pensia mamei lui), situație care îi asigură efectuarea de investigații / analize / internări în mod gratuit la orice clinică de stat, prin medicul de familie, care îi poate elibera bilet de trimitere către medicul specialist – spital- dacă DI Matache Ion Lili solicită.

În Biletul de leșire din Spital (din data de 28.03.2024) anexat la cerere, la rubrica Evoluție și Tratament este precizat: Se externează în data de 28.03.2024 în stare bună ,conștient cooperant și afebril, urmând a reveni pentru programarea intervenției chirurgicale.

Referitor la situația proprietății menționăm următoarele:

DI Matache Ion Lili locuiește într-un apartament format din 3 camere, proprietatea mamei sale, Matache Gabriela.

Locuința este racordată la următoarele utilități:

- la rețeaua de alimentare cu apă potabilă, la sistemul de canalizare,
- la sistemul de alimentare cu energie electrică,
- încălzirea cu gaze,

-condiții de locuit: apartament format din 3 camere, renovat recent cu finisaje de calitate superioară, cu mobilier și electrocasnice bine întreținute, baie, bucătărie, hol.

Veniturile lunare ale familiei Dlui Matache Ion Lili sunt în sumă de 1.777 lei, conform documentelor prezentate și a verificărilor efectuate:

- DI Matache Ion Lili, nu are venituri.
 - Dna Matache Gabriela, venit lunar net.
- 1281 lei – pensia de stat (conform cupon CNPP dosar nr. 116806);
- 496 lei – indemnizație handicap + buget complementar.

CONCLUZII ȘI RECOMANDĂRI:

În urma verificărilor efectuate în Programul AVANTAX, de către membrii echipei de anchetă socială, privind proprietățile deținute de către familia Matache, echipa a constatat că nu figurează cu alte proprietăți decât cele declarate.

Echipa de anchetă socială a recomandat Dlui Matache Ion Lili să se adreseze Serviciului de Evaluare Complexă Adulți din cadrul DGASPC Giurgiu pentru încadrarea într-un grad de handicap conform documentelor medicale doveditoare.

De asemenea luând în considerare faptul că DI Matache Ion Lili nu are venituri și este nevoie să fie investigat/intervenit chirurgical în perioada următoare/deplasări frecvente la Spitalul de Urgență „

Bagdasar –Arseni ” București, echipa de anchetă socială recomandă acordarea unui ajutor financiar pentru a depăși situația critică în care se află.

Conform Art. 84 și Art. 85 din Legea 196 din 31 Octombrie 2016:

Art.84

La propunerea Ministerului Muncii, Familiei, Protecției Sociale și Persoanelor Vârstnice se pot aproba, prin hotărâre a Guvernului, ajutoare de urgență destinate familiilor și persoanelor aflate în situații de necesitate ce pot apărea din cauza calamităților naturale, incendiilor, accidentelor, bolilor grave, precum și ca urmare a altor **situații ce pot conduce la apariția riscului de excluziune socială.**

Art.85

Autoritățile administrației publice locale pot acorda, din bugetele proprii, prin hotărâre a consiliilor locale, următoarele ajutoare: a) **ajutoare de urgență pentru beneficiarii și situațiile prevăzute la art. 84;** b) ajutoare comunitare, în bani și/sau în natură, destinate persoanelor singure și familiilor aflate în situații de dificultate, pe baza nevoilor identificate prin anchetă socială.

Deasemenea, vă informăm că în Art. 59 din H.G. nr. 1154 / 2022 - pentru aprobarea Normelor metodologice de aplicare a prevederilor Legei nr. 196/2016 privind venitul minim de incluziune,

"Articolul 59

*În aplicarea art. 85 din lege, primarul poate acorda ajutoare de urgență familiilor sau persoanelor singure aflate în situații de necesitate datorate calamităților naturale, incendiilor, accidentelor, precum și pentru alte **situații deosebite stabilite prin hotărâre a consiliului local**"*

Prezenta anchetă socială a fost întocmită în vederea verificării celor descrise în petiție, constatându-se că veniturile nu pot acoperi necesitățile nevoilor zilnice de trai, accesul la mijloacele de transport și datorită veniturilor reduse ale Dlui Matache Ion Lili, echipa de anchetă socială a concluzionat că acesta **se află într-o situație care ar conduce la un risc de excluziune socială**, din acest motiv echipa de anchetă socială recomandă acordarea unui sprijin financiar în sumă de 1.000 lei.

Comisia de anchetă socială
Găină Marius Daniel
Mihăilă Ionela Anișoara



SPITALUL CLINIC DE URGENȚĂ "BAGDASAR - ARSENI" BUCUREȘTI
Șoseaua Berceni nr. 12, sector 4, cod 041915
telefon: 021.304.30.54, centrala: 021.304.30.25, fax: 021.304.73.60
cod fiscal: 4943871
e-mail: directie@bagdasar-arseni.ro
UNITATE ACREDITATĂ ÎN CICLUL II CU UN PROCENT DE 89,03 %



BILET DE IESIRE DIN SPITAL

Data eliberării: 28/03/2024

Sectia: NEUROCHIRURGIE IV

FO

Perioada internării: 26/03/2024 - 28/03/2024

Medic: Dr. POPESCU GEORGE

4937

Urgenta NU

NUMELE	MATACHE	Diagnostiche formulare libera: Discopatie vertebrala lombara cu hernie de disc L5 stanga neverificata neurochirurgical Hernie de disc L5 dreapta operata in antecedente. Pareza SPI stanga (ASIA4/5). Diagnostic principal (DRG Cod 1): M51.1+ Tulburari ale discului lombar si ale altor discuri intervertebrale cu radiculopatie (G55.1*) Diagnostic principal (DRG Cod 2): G55.1* Compresiunea radacinilor si plexu ilor nervoase in leziunile discurilor intevertebrale (M50-M51+) Stare la externare: stationar
PRENUMELE	ION LILI	
VIRSTA	46 ani si 2 luni	
CNP		
CASA ASIGURARE	CJAS GIURGIU	
ADRESA	GIURGIU, GIURGIU	
LOC DE MUNCA \ OCUPATIA	\ fara ocupatie	
CATEGORIA DE ASIGURAT	alte	
NUMAR DE ASIGURAT		
TELEFON		

EPICRIZA

ANAMNEZA ISTORIC

Istoric - Afectiunea actuala: Pacient in varsta de 46 de ani, cunoscut cu hernie de disc L5 dreapta operata (10.11.2023), boala de reflux gastroesofagian, hernie hiatala operata, ulcer duodenal, se prezinta la internare cu lombosciatalgii cu iradiere pe membrul inferior stang, pe traseul radacinii S1 stanga, parestezii si hipoestezii in acelasi teritoriu, pareza SPI stanga (ASIA 4/5), pentru investigatii suplimentare si tratament de specialitate. IRM coloana lombara efectuat in alt serviciu: status post operator L5 dreapta; HDL5 stanga.

EXAMEN LOCAL

Examen local: cicatrice postoperatorie lombara supla

EXAMEN CLINIC

Ex.Clinic: STARE GENERALA : buna; TEGUMENTE si MUCOASE - de aspect normal; TESUT ADIPOS - normal reprezentat; SIST.GG.LIMFATIC - ganglioni superficiali nepalpabili, nedurerosi; SONDA URETRALA - NU APARAT RESPIRATOR - torace normal conformat; - ritm respirator= 15 - murmur vezicular prezent - fara raluri bronșice ; fara semne de insuficienta respiratorie AP.CARDIOVASCULAR - puls= 69 TA= 120/70 mmHg - zgomote cardiace ritmice - fara semne de insuficienta cardiaca AP.DIGESTIV - abdomen suplu, nedureros la palpare - abdomen mobil cu miscarile respiratorii. - ficat splina in limite normale - tranzit intestinal pastrat AP.RENOURETERAL - rinichi nepalpabili - mictiuni fiziologice

EXAMEN NEUROLOGIC

Ex.Neurologic: ATITUDINE: necaracteristica; SEMNE MENINGEALE: fara semne meningeale; MERS-ORTOSTATIUNE: posibile, limitate algic; MOTILITATE: pareza SPI stanga (ASIA 4/5); COORDONARE: artefactata conform deficitului; REFLEXE CUTANATE: plantare in flexie bilat.; abd.prez.bilat.; REFLEXE OSTEO-TENDINOASE: prezente bilateral simetrice; SENSIBILITATE: lombosciatalgii cu iradiere pe membrul inferior stang, pe traseul radacinii S1 stanga, parestezii si hipoestezii in acelasi teritoriu, pareza SPI stanga (ASIA 4/5); SFINCTERE: afirmativ continente; NERVI CRANIENI: I-XII relatii clinice normale; PSIHC/VORBIRE: pacient orientat temporo-spatial si la propria persoana.

INVESTIGATII

Investigatii: IRM coloana lombara efectuat in alt serviciu: status post operator L5 dreapta; HDL5 stanga. 27.03.2024 Dr. Marinescu: Radiografie cord-pulmon Fara leziuni evolutive pleuro-pulmonare cu caracter acut decelabile radiografic. Silueta cardio-mediastinala in limite normale. SCD laterale libere Accentuarea desenului interstitial peribronhovascular, peri- si infrahilar bilateral. 27.03.2024 Dr. Marinescu: Bazin Oasele bazinului fara modificari de structura osoasa. Spatii articulare coxo-femorale si sacro-iliace pastrate. Sfericitate pastrata a capului femural bilateral. Osteoscleroza subcondrala cu osteofite la nivelul sprancenei acetabulare bilateral. 27.03.2024 Dr. Marinescu: Coloana lombara: Stergerea lordozei fiziologice Corpi vertebrali cu inaltimi pastrate si structura osoasa normala. Aliniament pastrat al zidului posterior. Osteofite mici marginale antero-laterale adiacente tuturor corpurilor vertebrale lombare. Material radioopac posibil postoperator lateral si anterior de L2

EVOLUTIE SI TRATAMENT

Evolutie si tratament: Pacient in varsta de 46 de ani, cunoscut cu hernie de disc L5 dreapta operata (10.11.2023), boala de reflux gastroesofagian, hernie hiatala operata, ulcer duodenal, se prezinta la internare cu lombosciatalgii cu iradiere pe membrul inferior stang, pe traseul radacinii S1 stanga, parestezii si hipoestezii in acelasi teritoriu, pareza SPI stanga (ASIA 4/5), pentru investigatii suplimentare si tratament de specialitate. IRM coloana lombara efectuat in alt serviciu: status post operator L5 dreapta; HDL5 stanga. Coreland examenul clinic cu investigatiile paraclinice, pacientul prezinta indicatie neurochirurgicala. Simptomatologia algica a pacientului este in remisie sub tratament antialgic si

antiinflamator. Pacientul solicita temporizarea interventiei chirurgicale. Se externeaza in data de 28.03.2024, in stare buna, constient, cooperant si afebril, urmand a reveni pentru programarea interventiei chirurgicale.

PROTOCOL OPERATOR:

RECOMANDARI/REGIM/MEDICATIE

- Se contraindica efortul fizic mare, ridicarea de greutate peste 10 kg, mersul si ortostatismul prelungit. Evita statul prelungit in sezut. Evita torsiunea coloanei. Evita pozitiile vicioase ale coloanei.

- Aport de lichide 2000 ml pe zi.

- Se prezinta pentru reevaluare neurochirurgicala la nevoie; se va prezenta la control cu:

* buletin de identitate sau certificat de nastere;

* cardul de asigurat medical sau un act doveditor al achitarii asigurarilor medicale;

* trimitere de la medicul de familie;

* biletul de iesire din spital de la externarea precedenta;

Intrucat in evolutia dupa externare a unui pacient pot aparea evenimente neprevazute, in cazul in care aveti asemenea suspiciuni, va rugam sa va adresati imediat spitalului.

Pentru orice complicatie luati legatura cu clinica noastra: Spitalul Clinic de Urgenta "Bagdasar-Arseni" Bucuresti, sectia Neurochirurgie 4, telefon (021) 334 30.25 sau (021) 334 30 27.

INVESTIGATII PARACLINICE IN CURSUL INTERNARII

DATA	INVESTIGATII
26/03/2024 11:57:02	<p>ALT/GPT:35 U/L; AS.T/GOT:22 U/L; CL:103 mmol/L; Clearance creatinina:95.13; Creatinina:0.89 mg/dL; Glucoza:94 mg/dL; K:3.7 mmol/L; Na:142 mmol/L; Urea:34 mg/dL; APTT:27.700 s; Fibrinogen:283.470 mg/dL; PT-APP-INR (PT:14.800 s, INR:1.109, APP:87.163 %); SUMAR DE URINA (Urobilinogen:Normal 3.4umol/L, Bilirubina:Neg, Corp Cetonici:Neg, Hematii:Neg, Proteine:Neg, Nitriti:Neg, Leucocite:Neg, Glucoza:Neg, Densitate:>=1.030, pH:5.5, Epitelii plate:Foarte rare, Leucocite:Foarte rare); Hemograma (WBC:7.8 x 10³/uL, UWBC:7.8 x 10³/uL, RBC:5.20 x 10⁶/uL, HGB:15.6 g/dL, HCT:46.6 %, MCV:89.6 fL, MCH:30.1 pg, MCHC:33.6 g/dL, RDW:13.5 %, RDW-S:D:41.6, PLT:231 x 10³/uL, MPV:9.2 fL, PCT:0.213 %, PDW:17.0, NE%:79.8 %, LY%:14.1 %, MO%:4.9 %, EO%:0.5 %, BA%:0.7 %, NE#:6.2 x 10³/uL, LY#:1.1 x 10³/uL, MO#:0.4 x 10³/uL, EO#:0.0 x 10³/uL, BA#:0.1 x 10³/uL, NRBC:0.0); VSH:0002 mm/h; Medic: As.Pr. CRISTINA PETROVICI</p>

Medicul sef sectie,

Dr. PROF. DR. GORGAN MIRCEA - RADU
MEDIC PRIMAR Neurochirurgie

Prof. Dr. GORGAN MIRCEA
MEDIC SEF NEUROCHIRURGIE
COD 656760

Medicul curant,

Dr. POPESCU GEORGE
MEDIC Neurochirurgie

Dr. Popescu George
Medic primar neurochirurg
Doctor in Stiinta Medicale
Cod: F85322



SPITALUL CLINIC DE URGENȚĂ "BAGDASAR - ARSENI" BUCUREȘTI
 Sos. Ave. Berceni nr. 32, sector 4, cod 06005
 telefon: 021.334.90.54, centrala: 021.334.90.25, fax: 021.334.78.50
 cod fiscal: 4949871
 e-mail: directia@bagdasar-arseni.ro



UNITATE ACREDITATA IN CICLUL II CU UN PROCENT DE 99,95 %

ANEXA 43

Denumire Furnizor: SPITALUL CLINIC DE URGENTA "DR.BAGDASAR-ARSENI"
 Medic: POPESCU GEORGE
 Contract/ conventie nr.: U0006/2023
 CAS CAS-B

SCRISOARE MEDICALA

Stimate(a) coleg(a), va informam ca pacientul dumneavoastra **MATACHE ION LILI**, nascut la data de **07/31/1978**, CNP/Cod unic de asigurare **1780107520029 / 40127864492259073066**, a fost consultat in serviciu nostru la data de **26/03/2024 - 28/03/2024**, cu Nr.FO / nr din Registrul de consultatii: **4937**

Motivele prezentarii:

Diagnostic principal: M51.1+ Tulburari ale discurii lombar si ale altor discuri intervertebrale cu radiculopatie (G55.1*)

Diagnostic secundar:

Diagnostic formulare libera: Discopatie vertebrala lombara cu hernie de disc L5 stanga neverificata neurochirurgical Hemie de disc L5 dreapta operata in antecedente. Pareza SPI stanga (ASIA4/5).

Anamneza:

- factori de risc

Examen clinic

- general

- local

Exame de laborator: - cu valori normale

Cod Cerere/ Data	Investigatii
1742775/ 26/03/2024	ALT/GPT 35 1663U/L; APP 87.163 70140%; APTT 27.700 24.335s; AST/GOT 22 1537U/L; EIA# 0.1 00.1x 10 ³ /uL; BA% 0.7 01%; Bilirubina Neg Negativ; CL 103 98107mmol/L; Corpi Cetonici Neg Negativ; Creatinina 0.99 0.81.3mg/dL; EO# 0.0 00.2x 10 ³ /uL; Epitelli plate Foarte rare ; Fibrinogen 283.470 220496mg/dL; Glucoza 94 74106mg/dL; Glucoza Neg Negativ; HCT 46.6 4252%; Hematii Neg Negativ; HGB 15.6 1418g/dL; INR 1.109 0.851.15; K 3.7 3.55.1mmol/L; Leucocite Foarte rare ; Leucocite Neg Negativ; MCH 30.1 2731pg; MCHC 33.6 3236g/dL; MCV 89.6 8094fL; MO# 0.4 0.30.8x 10 ³ /uL; MPV 9.2 7.410.4fL; Na 142 136145mmol/L; Nitriti Neg Negativ; PCT 0.213 00 99%; PDW 17.0 099.9; pH 5.5 56; PLT 231 130400x 10 ³ /uL; Proteine Neg Negativ; PT 14.800 11.815.1s; RBC 5.20 4.76.1x 10 ⁶ /uL; RDW 13.5 11.515.5%; Urea 34 15.7540mg/dL; Urobilinogen Normal 3.4umol/L Normal; WBC 7.8 4.810.8x 10 ³ /uL;

- cu valori patologice

Cod Cerere/ Data	Investigatii
1742775/ 26/03/2024	EO% 0.5 (0.9 - 2.9) %; LY# 1.1 (1.3 - 2.9) x 10 ³ /uL; LY% 14.1 (20.5 - 45.5) %; MO% 4.9 (5.5 - 11.7) %; NE# 6.2 (2.2 - 4.8) x 10 ³ /uL; NE% 79.8 (43 - 65) %; VSH 0002 (3 - 8) mm/h;

Exame paraclinice:

EKG

Cod Cerere/ Data	Investigatii

ECO

Cod Cerere/ Data	Investigatii
---------------------	--------------

Rx

Cod Cerere/ Data	Investigatii
---------------------	--------------

Altele:

Tratament efectuat:

Alte informatii referitoare la starea de sanatate a asiguratului:

- Se contraindica efortul fizic mare, ridicarea de greutati peste 10 kg, mersul si ortostatismul prelungit. Evita statul prelungit in sezut. Evita torsiunea coloanei. Evita pozitiile vicioase ale coloanei.
- Aport de lichide 2000 ml pe zi.
- Se prezinta pentru reevaluare neurochirurgicala la nevoie; se va prezenta la control cu:
 - * buletin de identitate sau certificat de nastere;
 - * cardul de asigurat medical sau un act doveditor al achitarii asigurarilor medicale;
 - * trimitere de la medicul de familie;
 - * biletul de iesire din spital de la externarea precedenta;
- Intrucat in evolutia dupa externare a unui pacient pot aparea evenimente neprevazute, in cazul in care avei asemenea suspiciuni, va rugam sa va adresati imediat spitalului.
- Pentru orice complicatie luati legatura cu clinica noastra: Spitalul Clinic de Urgenta "Bagdasar-Arseni" Bucuresti, sectia Neurochirurgie 4, telefon (021) 334 30 25 sau (021) 334 30 27.

Tratament recomandat :

Serie / Nr.	Data eliberare	Denumire	Cantitate	Dozaj	Forma farmaceutica
-------------	----------------	----------	-----------	-------	--------------------

Nota: Se va specifica durata pentru care se poate prescrie de medicul din ambulatoriu, inclusiv medicul de familie, fiecare dintre medicamentele recomandate.

Indicatie de revenire pentru internare:

- Da, revine pentru internare in termen de zile
- Nu, nu este necesara revenirea pentru internare.

Se completeaza obligatoriu una din cele trei informatii:

- S-a eliberat prescriptie medicala Serie Nr.:
- Nu s-a eliberat prescriptie medicala deoarece nu a fost necesar
- Nu s-a eliberat prescriptie medicala

Se completeaza obligatoriu una din cele trei informatii:

- S-a eliberat concediu medical la externare/consultatia din ambulator caz in care se va inscrie seria si numarul acesteia
- Nu s-a eliberat concediu medical la externare deoarece nu a fost necesar
- Nu s-a eliberat concediu medical la externare

Se completeaza obligatoriu una din cele doua informatii:

- S-a eliberat recomandare pentru ingrijiri medicale la domiciliu/paliative la domiciliu
- Nu s-a eliberat recomandare pentru ingrijiri medicale la domiciliu/paliative la domiciliu, deoarece nu a fost necesar

Se completeaza obligatoriu una din cele doua informatii:

- S-a eliberat prescriptie medicala pentru dispozitive medicale in ambulatoriu
- Nu s-a eliberat prescriptie medicala pentru dispozitive medicale in ambulatoriu deoarece nu a fost necesar

(cu viza Unitatii judetene de implementare a programului, pentru diabet)

Unitate judeteana de diabet zaharat:	
Nr. inregistrare a asiguratului:	

Data:

28/03/2024 09:29:25

Semnatura si parafa medicului
 Dr. Popescu George
 Medic primar neurochirurg
 Doctor in Stiinte Medicale
 Cod: 18532



PROTOCOL DE EXAMINARE RMN

NUME: MATAACHE ION

tel: 079 -078- 21

COD PACIENT: 22336

CNP:

DATA NASTERII:

DATA EXAMINARII: 01/03/2024

MEDIC ORDONATOR: Dr. POPESCU
FLORENTINA-ANDREEA

DIAGNOSTIC D ETRIMITERE:

Tip instalatie: IRM SIEMENS- MAGNETOM Sempra- Nx Sistem (D E)- 2022,
autorizata Siemens prin buletinul de verificare Nr 300113944/15.04.2022 / Doza expunere: mGy x
cm

EXAMINARE: RMN coloana vertebrala lombosacrata nativ

REZULTAT:

Examinarea IRM nativa la nivelul coloanei vertebrale lombare evidentiaza:

- fara modificari notabile de ax sau de curbura;
- corpi vertebrali lombari cu inaltime relativ pastrata;
- deshidratari discale in grade variate ce asociaza usoare neregularitati de contur vertebral, precum si usoare reduceri ale inaltimii spatiilor intervertebrale lombare;
- la nivel L3-L4 si L4-L5: protuzii discale circumferentiale avand interesari radiculare bilateral preforaminal;
- la nivel L5-S1: hemilaminectomie dreapta si usor infiltrat edematos la nivelul partilor moi musculo-gasoase adiacente; protruzie discala circumferentiala ce determina reducere foraminala bilaterala asociind dubla HD: foraminala dreapta de ~ 8,5/6,9 mm (diam T/AP) cu material discal herniat mai edematizat (hipersemnal T2), respectiv postero-laterala stanga de ~ 7/4,8 mm (diam T/AP) cu material discal rupt si migrat caudal;
- modificari artrozice ale articulatiilor mici posterioare cu hipertrofia ligamentelor galbene, inclusiv interfatetare;
- con medular (la nivel L1-L2) cu semnal si morfologie in limite normale IRM;

CONCLUZII:

Protruzi discala circumferentiala L5-S1 asociaza dubla HD: foraminala dreapta, respectiv postero-laterala stanga cu material discal rupt si migrat caudal



PROTOCOL DE EXAMINARE RMN

NUME: MATACHE ION
tel: 0790-478-621

COD PACIENT: 16476

CNP

DATA NASTERII:

DATA EXAMINARI: 01/11/2023

MEDIC ORDONATOR:

DIAGNOSTIC DE TRIMITERE:

Tip instalatie: IRM SIEMENS- MAGNETOM Sempra- Nx Sistem (DE) - 2022,
autorizata Siemens prin buletinul de verificare Nr 300113944/15.04.2022 / Doza expunere: mGy x cm

EXAMINARE: RMN COLOANA LOMBARA

REZULTAT:

IRM COLOANA LOMBARA NATIV

-fectitudine lombara

-deborduri discale L3 si L4 globale ce sterg spatiul epidural anterior in contact intim cu radacinile L4 si L5 intracanalare bilateral
-voluminoasa hernie discala L5 posterolaterala dreapta, subligamentara, 10mm antero-posterior respectiv 18mm cranio-caudal, descendenta endocanalara, pe
de debord discal global determinand amprentarea 1/2 drepte a sacului dural, ingustarea recessului lateral drept intrand in conflict cu radacina S1 intracanalara
dreapta

-pensare si dehidratare discala L3 si L5

-hernii intraspongivase T11-T12

-spina bifida

-con medular cu sermal si morfologie normala

NB chist cortical mediorrenal stang de 15/11mm (transaxial)

CONCLUZII

Voluminoasa HDL5 intrand in conflict cu radacina S1 intracanalara dreapta

Medic Primar
OPREA ERIKA
CS2887

Medic Primar
OPREA ERIKA
CS2887

Dr. ERIKA OPREA





ROMANIA

Județul Giurgiu, Municipiul Giurgiu prin DITL Giurgiu

Directia Impozite si Taxe Locale



Codul de identificare fiscală(C.I.F.): 4852455

Adresa: bulevardul BUCURESTI, Nr. 49-51

Prezentul înscris nu constituie o atestare a dreptului de proprietate.

Rol:  **Contribuabil: MATACHE ION -LILI - Rol vechi: CNP/NIF:**

Adresa: STRADA VAPORULUI Nr. FN, BLOC **, SCARA B, ETAJ -, APT. **, MUNICIPIUL GIURGIU, JUDETUL GIURGIU
ORAS GIURGIU

Operator: Gaina Marius

07.05.2024 13:31

Director Executiv,

Tintea Laurentiu

Intocmit,

Gaina Marius



ROMANIA

Județul Giurgiu, Municipiul Giurgiu prin DITL Giurgiu
Directia Impozite si Taxe Locale



Codul de identificare fiscală(C.I.F.): 4852455

Adresa: bulevardul BUCURESTI, Nr. 49-51

Situație patrimoniu - activ

Prezentul înscris nu constituie o atestare a dreptului de proprietate.

Rol: **1092376** Contribuabil: **MATACHE GABRIELA CNP/NIF:**

Operator: Gaina Marius

Adresa: STRADA VAPORULUI Nr. FN, BLOC **, APT. **, MUNICIPIUL GIURGIU, JUDETUL GIURGIU

23.05.2024 13:56

Listă clădiri

Nr. Crt.	Tip proprietate	Tip clădire	Nr. cad.	Nr. C.F.	An constr.	Nr. etaje	Tip	Tip corp	Tip pereti	Inst.	Suprafata corp	Suprafata mansarda	Suprafata subsol	Suprafata totala	Val. impunere	Data calcul nerez.	Cota propr.	Debit
Matricola: 1441258 , Impunere: nr. doc. 1353 / 24.06.1993 Adresa matricola: Cladire, STRADA TINERETULUI Nr. FN, BLOC **, SCARA B, ETAJ4, APT. **, 1 MUNICIPIUL GIURGIU, JUDETUL GIURGIU, Suburbia: 1, Zona: A											75,34	0,00	0,00	75,34	339.074,75		50.00%	170,00
Proprietate	Rezidenti ala			1990	3	Supraf utila	Corp principal	Beton	Cu		75,34	0,00	0,00	75,34	339.074,75			
Informatii coproprietari:																		
Rol	Coproprietar	Adresa													Mentluni	Cota propr.		
1062791	MATACHE ALEXANDRU	STRADA TINERETULUI Nr. FN, BLOC **, SCARA B, ETAJ 4, APT. **, MUNICIPIUL GIURGIU, JUDETUL GIURGIU														50.00%		
1092376	MATACHE GABRIELA	STRADA VAPORULUI Nr. FN, BLOC **, APT. **, MUNICIPIUL GIURGIU, JUDETUL GIURGIU														50.00%		
Total											75,34	0,00	0,00	75,34	339.074,75			170,00

Director Executiv,
Tintea Laurentiu

Intocmit,
Gaina Marius

CONSILIUL LOCAL AL MUNICIPIULUI GIURGIU

DIRECȚIA DE ASISTENȚĂ SOCIALĂ

Județul Giurgiu, Municipiul Giurgiu, Str. Gloriei, nr. 21

Tel.: 0246/22 36 13; Fax: 0246/21 02 52

Cod poștal: 080556

E-mail: das_gr@yahoo.com

Compartimentul Alocării de Stat
Nr. 6.017 din 11 Iunie 2024

*De acord!
1000 lei (unor lei).*

Către,
Primăria Municipiului Giurgiu
În atenția D-lui **Primar Anghelescu Adrian**
Municipiul Giurgiu Bld. București nr. 49 – 51

Referitor la petiția D-lui Pena Marin înregistrată la Primăria Municipiului Giurgiu cu nr. 53.422 din 31 Mai 2024, referită Direcției de Asistență Socială a Municipiului Giurgiu unde a primit nr. 5.679 din 03 Iunie 2024, care are domiciliul stabilit în cartea de identitate în Str. Digului nr.3, Municipiul Giurgiu, Județul Giurgiu, prin care „solicită un ajutor financiar deoarece a fost diagnosticat cu tumoare malignă la nivelul stomacului stadiul 4 motivând că veniturile nu îi permit continuarea tratamentului cu citostatice”, vă transmitem alăturat ancheta socială solicitată, cu propunerea stabilirii de către Ordonatorul Principal de Credite al cuantumului ajutorului solicitat.

Cu considerație,

Director Executiv,
Pavel Adelina

Întocmit,
Consilier - Gabriela Marius

Nr. 5.679 din 11 Iunie 2024

Avizez,
Director Executiv
Pavel Adelina

ANCHETĂ SOCIALĂ

În considerarea petiției D-lui Pena Marin înregistrată la Primăria Municipiului Giurgiu cu nr. 53.422 din 31 Mai 2024, referită Direcției de Asistență Socială a Municipiului Giurgiu unde a primit nr. 5.679 din 03 Iunie 2024, care are domiciliul stabilit în cartea de identitate în Str. Digului nr.3, Municipiul Giurgiu, Județul Giurgiu, prin care „**solicită un ajutor financiar deoarece a fost diagnosticat cu tumoare malignă la nivelul stomacului stadiul 4 motivând că veniturile nu îi permit continuarea tratamentului cu citostatice**”, o echipă din cadrul Direcției de Asistență Socială a Municipiului Giurgiu, formată din Consilier Superior - Găină Marius Daniel și Consilier Superior Mihăilă Ionela Anișoara, conform ordinului de deplasare nr. 371 din 06 Iunie 2024, a efectuat verificări la adresa imobilului declarat, unde s-au constatat următoarele:

Persoanele care locuiesc la această adresă sunt:

Pena Marin

Data și locul nașterii : 29.03.19** , Municipiul Giurgiu , Județul Giurgiu;
Adresa din cartea de identitate: Str. Digului nr.* , Municipiul Giurgiu, Județul Giurgiu;
Starea civilă: Căsătorit;
Studii: Medii;
Ocupația: Pensionar;
Starea de sănătate: - conform documentelor medicale prezentate este diagnosticat cu Tumoră malignă la nivelul stomacului, carcinom gastric;
Religie: Creștină, de rit Ortodox;
Medic familie: Cristescu Marcela.

Pena Daniela Florentina

Data și locul nașterii : 12.05.19** , Municipiul Giurgiu, Județul Giurgiu;
Adresa din cartea de identitate: Str. Digului nr.* , Municipiul Giurgiu, Județul Giurgiu;
Starea civilă: Căsătorită;
Studii: Superioare;
Ocupația: Salariată la SC Calypso SRL;
Starea de sănătate: Bună;
Religie: Creștină, de rit Ortodox;
Medic familie: Cristescu Marcela.

Motivul solicitării ajutorului financiar

D-lui Pena Marin face cunoscut în petiție că dorește un ajutor financiar, deoarece a fost diagnosticat cu tumoare malignă la nivelul stomacului, stadiul 4, motivând că veniturile nu îi permit continuarea tratamentului cu citostatice.

Sunt anexate la cerere documente medicale, după cum urmează:

- Bilet de externare de la Spitalul Clinic Dr. I.C.Cantacuzino București, eliberat la data de 26.02.2024 diagnostic principal la externare: Sindrom dispeptic , Formațiune tumorală subcardială-bio în lucru, Diabet zaharat II M, Fibrilație atrială, Status post colecistectomie , herie disc operată.

-Bilet de externare/Scrisoare medicală eliberată la data de 25.05.2024 de către SC RADIOLOGY THERAPEUTIC CENTER SRL, diagnostic: **Tumoră malignă la nivelul stomacului, carcinom gastric, G3, Ct2 cN3a M1PUL, M1OTH, stadiul IV, tratament efectuat : iradiere externă folosind tehnica IMRT-VMAT**, prin care se recomandă tratament sistemic conform indicațiilor medicului oncolog curant.

DI Pena Marin a declarat că: "după efectuarea tratamentului de radioterapie medicul specialist va interveni chirurgical pentru îndepărtarea tumorii"; nu a prezentat document medical / recomandarea medicului specialist.

Menționăm că DI Pena Marin nu a mai solicitat ajutor financiar de la Direcția de Asistență Socială a Municipiului Giurgiu sau de la alte instituții.

Referitor la situația proprietății menționăm următoarele:

Este un imobil format din 3 camere, bucătărie, baie, este o moștenire a Dnei Pena Daniela Florentina, fără a fi efectuată succesiunea.

Condițiile de locuit sunt decente, imobilul fiind mobilat și amenajat corespunzător cu dorințele proprii; apa/canalizarea sunt asigurate de rețeaua publică; încălzirea cu gaze, instalația sanitară este funcțională, iar echipamentele electrocasnice din bucătărie sunt în bună stare.

Veniturile familiei:

Venitul lunar net al familiei Pena este în sumă de **6028 lei**, conform documentelor prezentate și a verificărilor efectuate și sunt reprezentate din:

- DI Pena Marin
- 3.228 lei – pensia militară (conform cupon CPS, nr. dosar pensie 19551131);
- Dna Pena Daniela Florentina
- 2.800 lei –salariu ,conform declarației.

De asemenea au fost efectuate verificări în Programul PATRIMVEN și AvanTax:

- DI Pena Marin figurează că deține în proprietate un autoturism marca Dacia Logan, an fabricație 2006.
- Dna Pena Daniela Florentina figurează cu venituri.
- alte bunuri sau venituri familia Pena nu deține.

CONCLUZII ȘI RECOMANDĂRI:

Având în vedere analiza documentelor efectuată de către comisia de anchetă socială, au fost constatate următoarele:

DI Pena Marin fiind pensionar, este asigurat în sistemul medical de stat prin Casa Națională de Asigurări de Sănătate ceea ce îi asigură compensarea medicamentelor prescrise, efectuarea de investigații/ analize/ internări în mod gratuit la orice clinică de stat, prin medicul de familie.

Luând în considerare frecvențele deplasări la clinica medicală menționată/spital din București efectuarea analizelor medicale/control medical, membrii echipei de anchetă socială consideră că veniturile familiei nu pot acoperi costurile pentru nevoile identificate.

Vă aducem la cunoștință că la propunerea de acordare/neacordare a ajutorului financiar se va avea în vedere prevederile **art.85 lit. a. din Legea 196/2016 - privind venitul minim de incluziune:** "Autoritățile administrației publice locale pot acorda, din bugetele proprii, prin hotărâre a consiliilor locale, următoarele ajutoare: a) ajutoare de urgență pentru beneficiarii și situațiile persoanelor aflate în situații prevăzute la **art. 84 din Legea 196/2016 - privind venitul minim de incluziune:** "situații de necesitate ce pot apărea din cauza calamităților naturale, incendiilor, accidentelor, bolilor grave, precum și ca urmare a altor situații ce pot conduce la apariția riscului de excluziune socială".

De asemenea, **Hotărârea de Guvern nr.1154/2022 – pentru aprobarea normelor metodologice de aplicare a prevederilor Legii nr. 196/2016 privind venitul minim de incluziune, la Art.59-ART.61 prevede:**

"Articolul 59

În aplicarea **art. 85 din lege**, primarul poate acorda ajutoare de urgență familiilor sau persoanelor singure aflate în situații de necesitate datorate calamităților naturale, incendiilor, accidentelor, precum și pentru alte situații deosebite stabilite prin hotărâre a consiliului local.

Articolul 60

(1) Propunerea de acordare a ajutoarelor de urgență are la bază cererea și declarația pe propria răspundere a unui membru de familie sau a persoanei singure și, după caz, documente doveditoare de tipul celor prevăzute la art. 55 alin. (2).

(2) Pentru acordarea ajutoarelor de urgență personalul serviciului public de asistență socială efectuează verificarea de teren prin care se certifică situațiile de necesitate sau, după caz, situațiile deosebite în care se află familiile ori persoanele singure.

(3) Plata ajutoarelor de urgență prevăzute la art. 59 se aprobă prin dispoziție a primarului.

(4) Ajutoarele de urgență prevăzute la art. 59 se pot acorda în bani și/sau în natură.

Articolul 61

Famiiliile și persoanele singure pot beneficia atât de ajutoarele de urgență prevăzute la art. 84 din lege, cât și de cele prevăzute la art. 85 din lege."

Având în vedere situația identificată și ținând cont de situația dificilă prin care este nevoit să treacă Dnul Pena Marin, vă înaintăm ancheta socială realizată de personalul de specialitate al DAS Giurgiu, în vederea stabilirii de către Ordonatorul Principal de Credite, al cuantumului ajutorului financiar solicitat.

Comisia de anchetă socială,
Găină Marius Daniel
Mihăilă Ionela Anișoara

PRIMĂRIA MUNICIPIULUI
GIURGIU

Nr. 53422

anul 2024 luna 05 ziua 31

Ioanmila Prănuș

Consiliul Local al Mun. Giurgiu

INTRARE D.A.S. 5679
IESIRE Nr.

anul 2024 luna 06 ziua 03

Subsemnatul Pănuș Ioanmila, domiciliat în
Giurgiu, str. Argului nr. 101,
(Pănuș Cuzi - soție), vă rog să-mi aprobați
cererea prin care vă solicit un sprijin financiar.
Mentionez că am 56 ani, căsătorit, pensionar
și am fost diagnosticat cu tumoră malignă la
nivelul stomacului stadiul 4. Veniturile familiei
sunt mici, ceea ce nu-mi permite să-mi continui
tratarea cu citostatice. Așadar prezenta
bilețuț de externare.

Ioanmila Prănuș al Municipality Giurgiu



Furnizor: **SC R.T.C. RADIOLOGY THERAPEUTIC CENTER SRL**
Contract/convenție nr. 879RAD2/2022
Sectia: Radioterapie

Drumul Odai, nr. 42, Otopeni, Ilfov, C.P. 075100
Telefon: 021 9368
021 9368

office.otopeni@amethyst-radiotherapy.com
www.amethyst-radiotherapy.ro

Medic: Dr. Andrei Anica
CAS-IF
Nr. FSZ: 11959

Bilet de externare

Scrisoare medicala

Stimate(a) coleg(a), va informam ca **Marin Pena**, nascut la data de **29.03.19**, CNP/cod unic de asigurare 1 a fost internat in serviciul nostru in perioada 07.05.2024 - 23.05.2024 nr. F.O. 11959 si se externeaza in stare: Stationar.

Motivale prezentarii: Tratament

Diagnostic

- C169: Tumora maligna la nivelul stomacului
- Carcinom gastric, G3, cT2 cN3a M1PUL, M1OTH?, stadiul IV

Anamneza

- Antecedente personale

- Istoricul bolii

- CT TAP nativ (26.02.2024): ingrosare parietala asimetrica la nivelul micii curburi gastrice, insotita de multiple adenopatii la nivelul micii curburi gastrice; nodul pulmonar in seg post LSD si lez une macronodulara de 40/30 mm retroareolar.
- Endoscopie (26.02.2024): esofag cu lumen liber, mucoasa de aspect normal. Linia Z si impresiunea diafragmatica la 49 cm de AD. Imediat subcarinal, formatiune tumorala proliferativa, cu aspect polipoid, ulcerata, de 4 cm, ce continua pe mica curbura gastrica- se biopsiaza- usor sangeranda la instrumentare. In rest aspect normal
- Biopsie (27.02.2024): proliferare de celule cu aspect de carcinom cu pattern solid si insular,, cu frecvente mitoze atipice, moderat pleomorfism nuclear, reactie desmoplazica, infiltrat inflamator polimorf, cu arii de necroza si de ulceratie, acoperite de detritus fibrino-necrotico-leucocitar
- IHC (27.02.2024): Aspectul HP si IHC pledeaza pentru diagnosticul de carcinom slab diferentiat, G3 cu trasaturi morfologice si imunoterapice de diferentiere neuroendocrina, cu localizare la nivel gastric, HER2 nrg, p53(+)-mut si Ki67 80% (hot-spot)
- CT CTAP (12.03.2024): Ingrosare parietala asimetrica la nivelul micii curburi gastrice, dezvoltata endolumenal, cu aspect vegetant, avand efect retractil asupra peretelui gastric, iodofila, cu dimensiuni de pana la 26 mm, ce asociaza adenopatii tumorale de maxim 29/29 mm cu tendinta la formarea de bloc adenopatic localizate la nivelul micii curburi-de corelat cu EDS. In conditiile unei pregatiri necorespunzatoare a cadrului colic, nu se evidentiaza ingrosari parietale focale sau difuze la acest nivel. Modificari degenerative spondilo-disc-artrozice vertebrale. Fara modificari osoase cu viza oncologica decelabile CT la nivelul segmentului scanat.
- PET-CT (08.04.2024): Captare in limite normale a radiotrasorului la nivelul structurilor faringelui, laringelui, al glandelor salivare si al glandei tiroide. Nu se evidentiaza adenopatii metabolic active supradiaphragmatice. Nodul subcutanat bine delimitat, situat la nivelul glandei mamare stangi, retroareolar, hipercaptant periferic, cu dimensiuni de 40/32 mm si SUV lbn 2,59. Se recomanda



corelare cu examenul ecografic. Nodul pulmonar necalcificat, activ metabolic, cu contururi microlobulate, situat în porțiunea inferioară a segmentului dorsal al lobului superior drept, cu diametre de 20/15 mm și SUV lbm 2,91. Leziuni fibroemfizematoase pulmonare bilaterale. Bronsiectazii cilindrice cu pereți îngroșați, localizate în piramida bazală dreaptă, ce asociază arie de condensare pulmonară antero-bazală, necaptantă pentru F18-FDG. Captare crescută a F18-FDG la nivelul atrului stâng - se recomandă corelare cu examenul ecocardiografic. Îngroșare parietală tumorală hipercaptantă pentru radiotrazor, localizată pe mică și marea curbura a fornixului gastric, cu grosime de maxim 34 mm și SUV lbm 13,01. Adenopatii metabolice active, izolate și confluențe, active metabolic, localizate: perigastric (de maxim 68/36 mm și SUV lbm 3,98), periceliac (de maxim 37/36 mm și SUV lbm până la 7,26), interaortocav (de maxim 27/23 mm și SUV lbm 4,81) și lomboaortic (de maxim 20/16 mm și SUV lbm până la 3,66 - lomboaortic inferior). Fără noduli peritoneali metabolici activi sau lichid de ascită. Ficat cu dimensiuni la limita superioară a normalului și captare fiziologică a F18-FDG. Nu se constată leziuni focale metabolice active la nivelul parenchimului hepatic. Pancreas și splină cu captare fiziologică a radiotrazorului și fără anomalii morfologice vizibile CT nativ. Splină accesorie de 28 mm.

- Factori de risc

Examen clinic

- general

- local

Examen laborator

- cu valori normale

- conform rezultatului atasat

- cu valori patologice

- conform rezultatului atasat

Examene paraclinice

EKG

- Nu a efectuat

ECO

- Nu a efectuat

Rx

- Nu a efectuat

Altele



Amethyst

SUPPORT. CONSILIERE PERSONALĂ. RADIOTERAPIE.



Drumul Odai, nr. 42, Otopeni, Ilfov, C.P. 075100

Telefon: 021 9368

021 9368

office.otopeni@amethyst-radiotherapy.com

www.amethyst-radiotherapy.ro

Tratament efectuat

- Radioterapie IMRT-adulti
- In perioada 07-05-2024/23-05-2024 s-a efectuat iradiere externa folosind tehnica IMRT-VMAT (arcterapie cu modularea in volum a intensitatii) la nivelul unui volum tinta abdominal cu o doza totala de 39Gy (13 fractiuni x 3Gy, 5 zile pe saptamana). Iradierea a fost bine tolerata, pacientul prezentandu-se la externare ameliorat clinic local si fara semne de toxicitate acuta

Alte informații referitoare la starea de sănătate a asiguratului

- DZ tip II
- FiA
- Melena
- Hb=8.5g/dl

Tratament recomandat

1. Se recomanda tratament sistemic conform indicatiilor medicului oncolog curant

- Alte recomandari

23.05.2024

Medic sef sectie:

Dr. Stefan Filip Zarma

Medic Primar Radioterapie

Dr. POP FLORIN-IONAS
Medic Specialist Radioterapie
Coad. 06/1978
Medic curant:
Dr. Andrei Anica
Medic Specialist Radioterapie

În cazul în care necesități informații suplimentare pentru îngrijirea medicală a pacientului vă rugăm să nu ezitați să ne contactați. Vă mulțumim. Un exemplar constituie scrisoare medicală și se înmânează în termen de 72 de ore medicului de familie.

Nota: Se va specifica durata pentru care se poate prescrie de medicul din ambulatoriu, inclusiv medicul de familie, fiecare dintre medicamentele recomandate.

ATENȚIE!

Nerespectarea obligației medicului de specialitate din ambulatoriu clinic de specialitate sau din spital de a iriția tratamentul prin prescrierea primei rețete pentru medicamente cu sau fără contribuție personală, astfel cum este prevăzut în protocoalele terapeutice, precum și de a elibera prescripția medicală / bilete de trimitere / concediu medical / recomandări pentru îngrijiri la domiciliu / prescripții pentru dispozitive medicale în fiecare caz pentru care este necesar, se sancționează potrivit contractului încheiat de furnizor cu casa de asigurări de sănătate! Valabilitatea scrisorii medicale începe de la data eliberării acesteia.

Valabilitatea este în concordanță cu protocolul terapeutic.

În cazul în care medicul de specialitate nu consemnează o valabilitate pentru conduita terapeutică recomandată, valabilitatea scrisorii medicale încetează în momentul în care medicul de familie recomanda pacientului reevaluarea stării de sănătate.

Indicație de revenire pentru internare:

Da, revine pentru internare in termen de conform programarii

Nu, nu este necesara revenirea pentru internare

Se completeaza obligatoriu una din cele trei informatii:

S-a eliberat prescripție medicala Seria: Nr.

Nu s-a eliberat prescripție medicala deoarece nu a fost necesar

Nu s-a eliberat prescripție medicala



Amethyst

SUPTORT. CONSILIERE PERSONALĂ. RADIOTERAPIE.



Drumul Odai, nr. 42, Otopeni, Ilfov, C.P. 075100
Telefon: 021 9368
021 9368

office.otopeni@amethyst-radiotherapy.com
www.amethyst-radiotherapy.ro

Se completeaza obligatoriu una din cele trei informatii:

- S-a eliberat concediu medical la externare / consultatia din ambulatoriu Seria: Nr. Perioada:
- Nu s-a eliberat concediu medical la externare deoarece nu a fost necesar
- Nu s-a eliberat concediu medical la externare

Se completeaza obligatoriu una din cele doua informatii:

- S-a eliberat prescriptie medicala pentru dispozitive medicale in ambulatoriu
- Nu s-a eliberat prescriptie medicala pentru dispozitive medicale in ambulatoriu deoarece nu a fost necesar.

Calea de transmitere:

- Prin asigurat Prin Posta

Dvs.
Today at 09:40

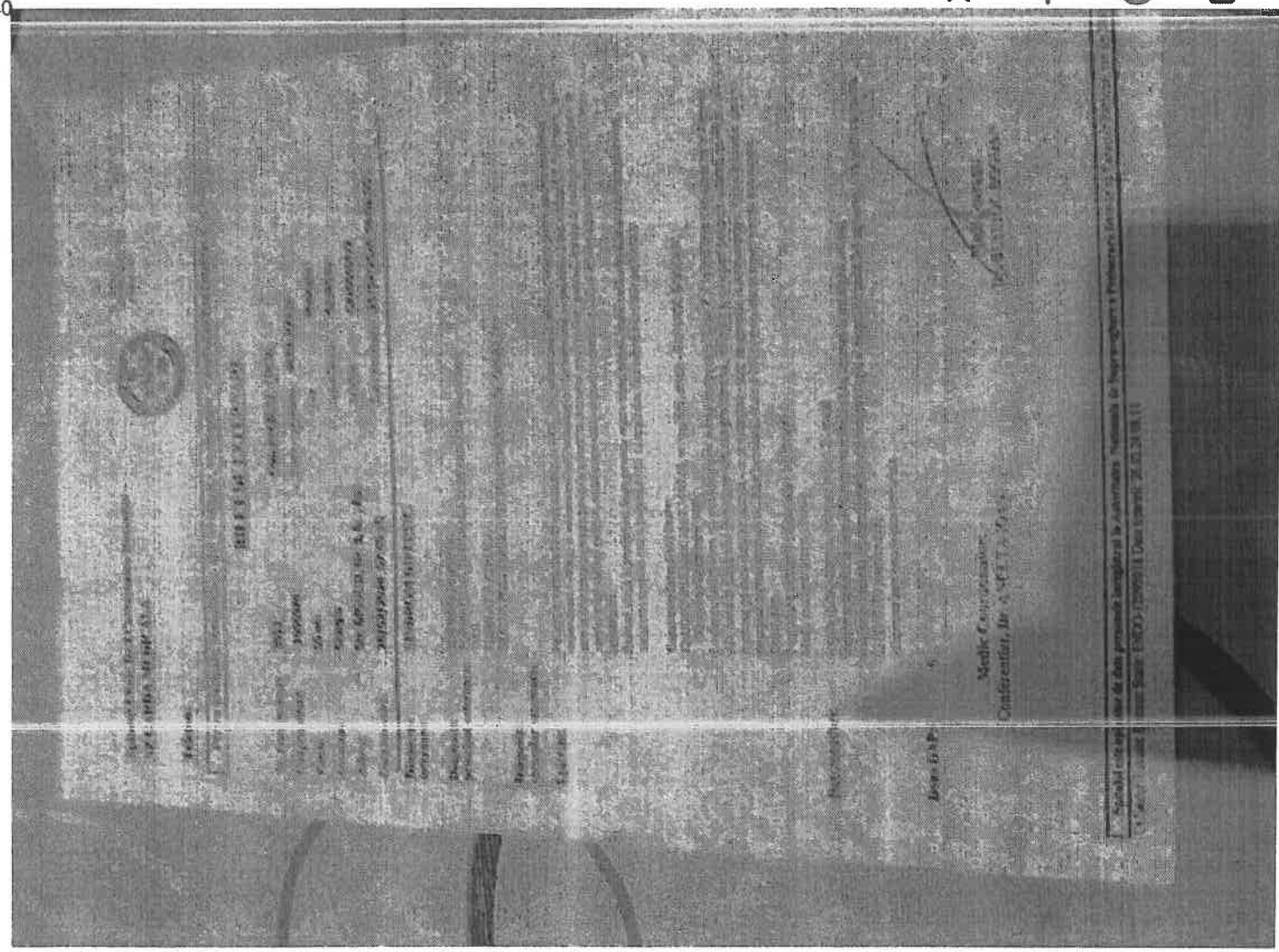

1 din 7

Dvs.

Today at 09:40

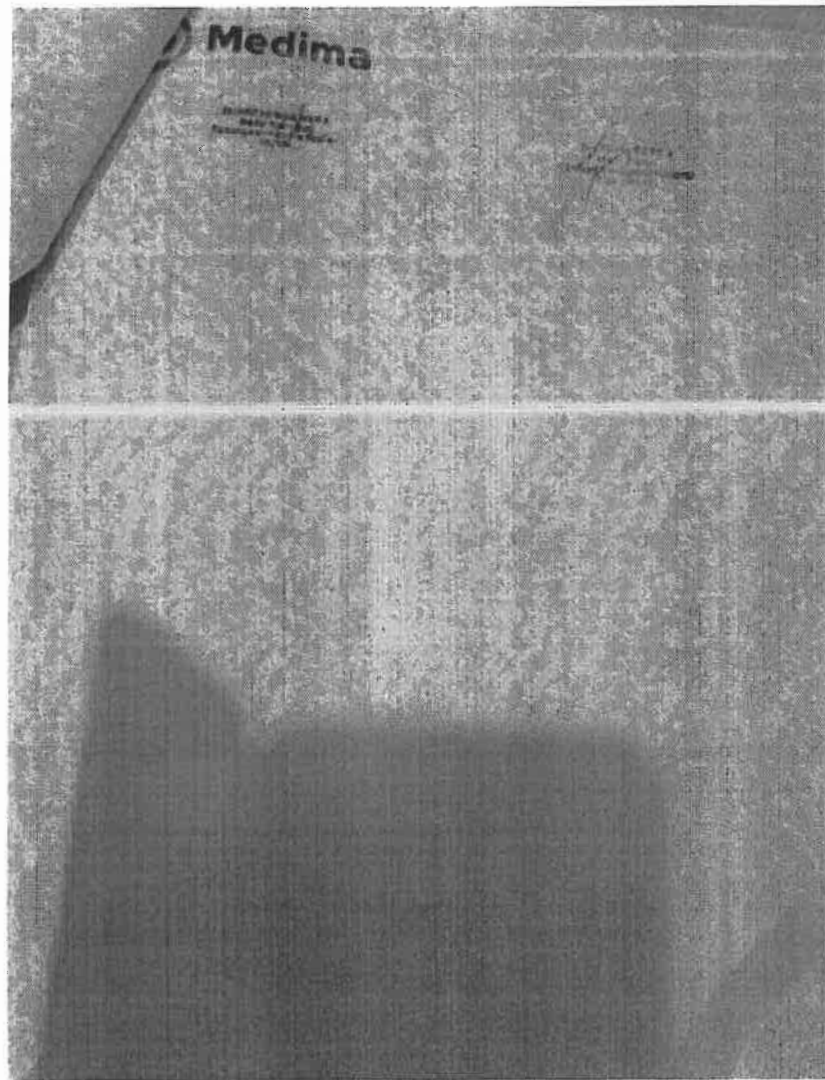

3 din 7

Dvs.

Today at 09:40

-
-
-
-
-
-
-
-

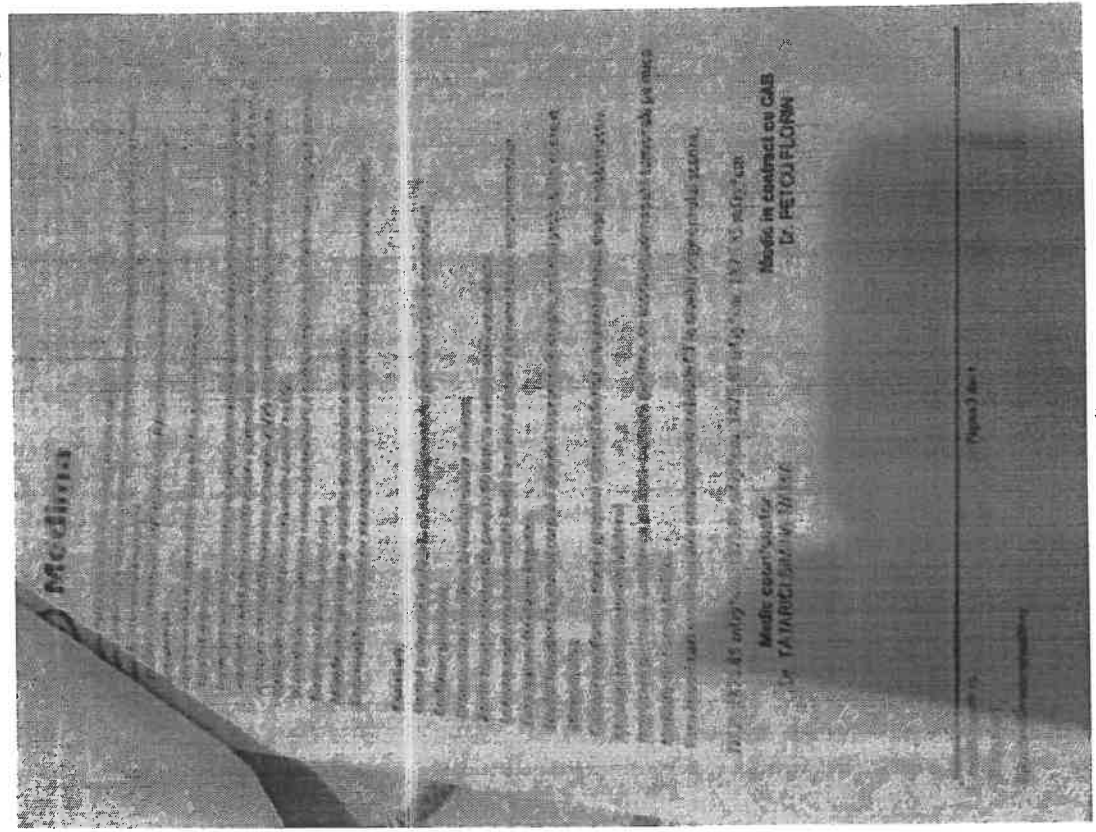

4 din 7



Dvs.

Today at 09:40

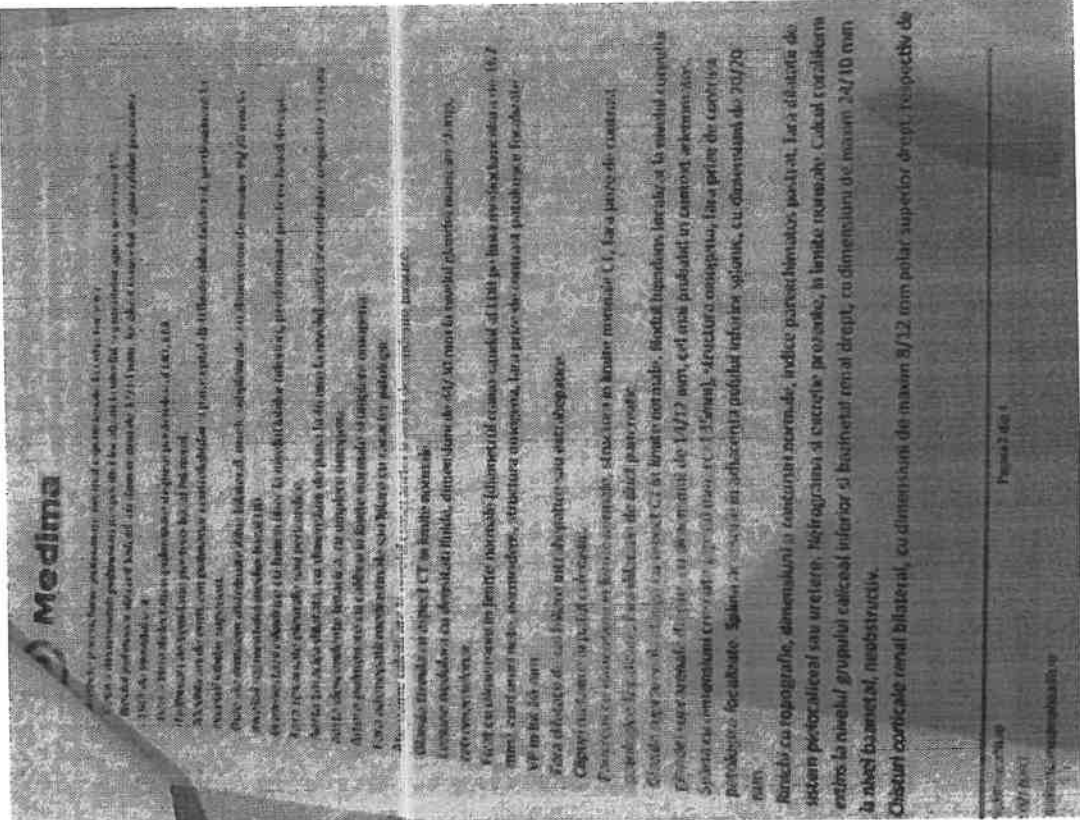

6 din 7

Dvs.
Today at 09:40

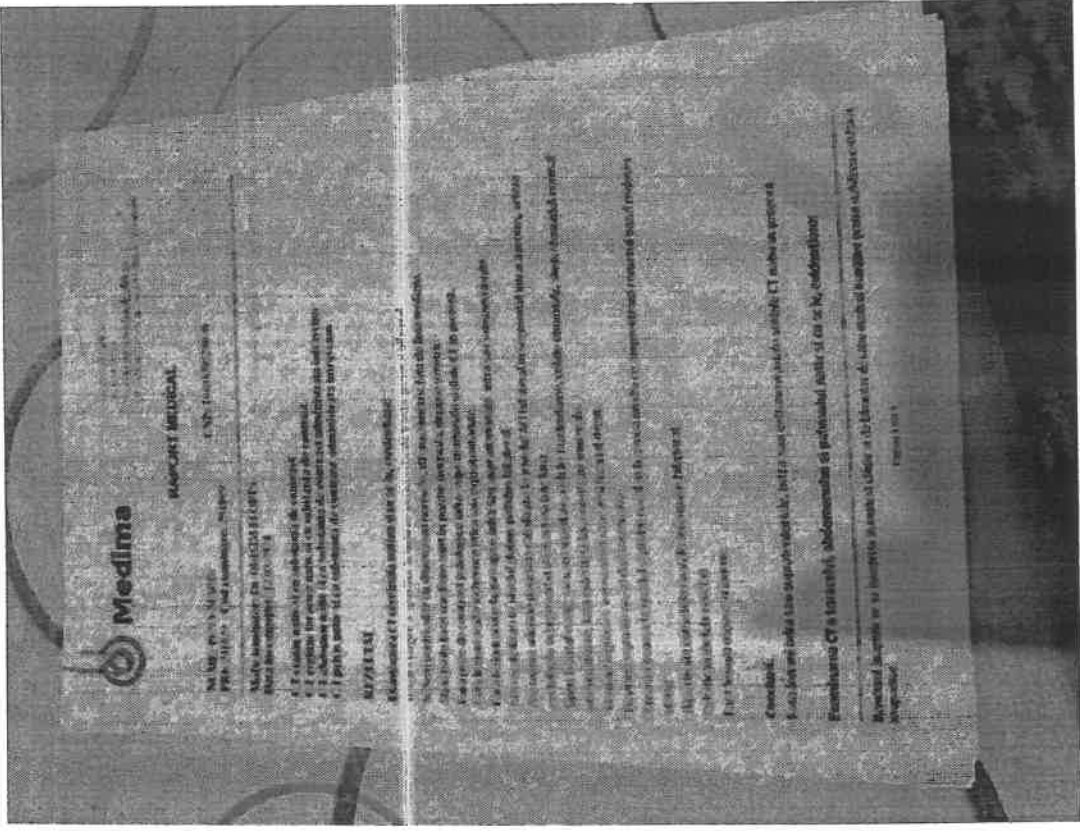

7 din 7



Titular cont
Pena Gigi

IBAN

RO14 RNCB 0145 0372 9047 0003

BIC

RNCBROBU

**ROMANIA**

Județul Giurgiu, Municipiul Giurgiu prin DITL Giurgiu

Directia Impozite si Taxe Locale



Codul de identificare fiscală(C.I.F.): 4852455

Adresa: bulevardul BUCURESTI, Nr. 49-51

Situație patrimoniu - activ

Prezentul înscris nu constituie o atestare a dreptului de proprietate.

Rol: **1070608** Contribuabil: **PENA MARIN - Rol vechi: 1082929CNP/NIF:**

Adresa: STRADA DIGULUI Nr. *, MUNICIPIUL GIURGIU, JUDETUL GIURGIU

Operator: Gaina Marius

06.06.2024 11:55

Listă mijloace de transport

Nr.	Matricola	Tip mijloc de transport	Nr. REMTII	Serie motor	Serie sasiu	Marca	Nr. inmatr.	Cap.	An fabricatie	Fract.	Leasing	Coef.	Impunere	Cota proprietate	Suma
1	308085	Autoturism cu capacitate <= 1600 cmc	75931	UC66137	UU1LSDEH3 666163	DACIA LOGAN		1.390		7	-	11,0000	nr. doc. - / 02.10.2006	100.00 %	77,00
Informatii coproprietar:															
Rol	Coproprietar	Adresa										Mentluni	Cota		
1070608	PENA MARIN	STRADA DIGULUI Nr. , MUNICIPIUL GIURGIU, JUDETUL GIURGIU											100.00%		
Total															77,00

Director Executiv,
Tintea LaurentiuIntocmit,
Gaina Marius

Categoria VENITURI

Interogare efectuata pentru CNP-ul/CUI-ul : 2710512520038 la data de : 11.06.2024

An Fiscal	Categorie de venit	Nr. Contract	Data inceput	Data sfarsit	Declaratii de venit estimat / Decizie de impunere plati anticipate (lei)		Declaratii de venit realizat / Decizie de impunere anuala sau Declaratie informativa (lei)				Baza de calcul impozit	Platitori de venit		Data ultimei actualizari
					V brut	V net	V brut	V net	Castig	Pierdere		CUI	Denumire	
2024/3	Salarii D112 (din sectiunea E3)						3,595	2,158			1,775	26940744	CALYPSO FOOD SRL	
2024/4	Salarii D112 (din sectiunea E3)						3,408	2,055			1,604	26940744	CALYPSO FOOD SRL	
2024	Salarii D112 (din sectiunea E3)						13,820	8,325			6,572	26940744	CALYPSO FOOD SRL	10-06-2024
2023	Salarii D112 (din sectiunea E3)						37,103	23,427			15,282	26940744	CALYPSO FOOD SRL	10-06-2024
2023	Alte venituri										1,838	4352611	DIRECTIA JUDETEANA DE STATISTICA GIURGIU	10-06-2024
2022	Salarii D112 (din sectiunea E3)						29,863	17,759			16,451	26940744	CALYPSO FOOD SRL	10-06-2024
2022	Alte venituri										1,700	4352611	DIRECTIA JUDETEANA DE STATISTICA GIURGIU	10-06-2024
2021	Venituri din dividende										1	4175676	INFINITY CAPITAL INVESTMENTS S.A.	10-06-2024
2021	Salarii D112 (din sectiunea E3)						23,263	13,813			13,099	26940744	CALYPSO FOOD SRL	10-06-2024
2020	Venituri din dividende										1	4175676	INFINITY CAPITAL INVESTMENTS S.A.	10-06-2024
2020	Salarii D112 (din sectiunea E3)						20,601	12,281			11,114	26940744	CALYPSO FOOD SRL	10-06-2024
2020	Venituri din dividende										1	3047687	TRANSILVANIA INVESTMENTS ALLIANCE S.A.	10-06-2024

Nr. 6143/13.06.2024

Aprobat,

DIRECTOR EXECUTIV,
Pavel Adelina

PROCES VERBAL

În data de 13.06.2024, Comisia pentru verificarea cererilor privind acordarea/neacordarea ajutoarelor de urgență, constituită în baza Deciziei nr.2270/08.05.2024, s-a întrunit pentru analizarea și verificarea cererilor, în număr de două, privind solicitarea unor ajutoare de urgență.

Având în vedere:

1. - cererea Domnului Pena Marin înregistrată la Primăria Municipiului Giurgiu cu nr. 53.422/31.05.2024 și la Direcția de Asistență Socială a Municipiului Giurgiu cu nr. 5.679 /03.06.2024;

- **ancheta Socială pentru acordarea unui ajutor financiar, realizată de către echipa din cadrul Serviciul Ajutor Social și Alocații de Stat, în data de 06 Iunie 2024, privind situația socio- economică a domnului Pena Marin;**
- **prevederile art. 84 alin 4 și art. 85 din Legea nr.196/2016 privind venitul minim de incluziune, cu modificările și completările ulterioare;**
- **prevederile art. 59, art. 60 și art. 61 din Hotărârea Guvernului nr.1154/2022 pentru aprobarea Normelor metodologice de aplicare a prevederilor Legii nr. 196/2016 privind venitul minim de incluziune, cu modificările și completările ulterioare;**
- **prevederile Hotărârii Consiliului Local al Municipiului Giurgiu nr. 89/25. 04.2024, privind stabilirea situațiilor deosebite pentru care se pot acorda ajutoare de urgență din bugetul local al Municipiului Giurgiu și aprobarea Metodologiei de acordare a acestor ajutoare și a celor de înmormântare.**

Domnul Pena Marin a declarat că venitul lunar al familiei nu îi este suficient pentru a-și asigura cele necesare traiului zilnic și pentru a acoperi tratamentele și investigațiile medicale, situația delicată cu care se confruntă, reprezentând de cele mai multe un impediment în a-și achita plata lunară a utilităților.

II. Motivul solicitării ajutorului financiar

DI Pena Marin face cunoscut în petiție că dorește un ajutor financiar, deoarece a fost diagnosticat cu tumoare malignă la nivelul stomacului, stadiul 4, motivând că veniturile nu îi permit continuarea tratamentului cu citostatice.

Sunt anexate la cerere documente medicale, după cum urmează:

- Bilet de externare de la Spitalul Clinic Dr. I.C.Cantacuzino București, eliberat la data de 26.02.2024 diagnostic principal la externare: Sindrom dispeptic , Formațiune tumorală subcardială- bio în lucru, Diabet zaharat II M, Fibrilație atrială, Status post colecistectomie , herie disc operată.

-Bilet de externare/Scrisoare medicală eliberată la data de 25.05.2024 de către SC RADIOLOGY THERAPEUTIC CENTER SRL, diagnostic: **Tumoră malignă la nivelul stomacului, carcinom gastric, G3, Ct2 cN3a M1PUL, M1OTH, stadiul IV, tratament efectuat : iradiere externă folosind tehnica IMRT-VMAT,** prin care se recomandă tratament sistemic conform indicațiilor medicului oncolog curant.

DI Pena Marin a declarat că:” după efectuarea tratamentului de radioterapie medicul specialist va interveni chirurgical pentru îndepărtarea tumorii”; nu a prezentat document medical / recomandarea medicului specialist.

Menționăm că DI Pena Marin nu a mai solicitat ajutor financiar de la Direcția de Asistență Socială a Municipiului Giurgiu sau de la alte instituții.

Referitor la situația proprietății menționăm următoarele:

Este un imobil format din 3 camere, bucatărie, baie, este o moștenire a Dnei Pena Daniela Florentina, fără a fi efectuată succesiunea.

Condițiile de locuit sunt decente, imobilul fiind mobilat și amenajat corespunzător cu dorințele proprii; apa/canalizarea sunt asigurate de rețeaua publică; încălzirea cu gaze, instalația sanitară este funcțională, iar echipamentele electrocasnice din bucatărie sunt în bună stare.

Veniturile familiei:

Venitul lunar net al familiei Pena este în sumă de **6028** lei, conform documentelor prezentate și a verificărilor efectuate și sunt reprezentate din:

- DI Pena Marin
- 3.228 lei – pensia militară (conform cupon CPS, nr. dosar pensie 19551131);
- Dna Pena Daniela Florentina
- 2.800 lei –salariu ,conform declarației.

De asemenea au fost efectuate verificări în Programul PATRIMVEN și AvanTax:

- DI Pena Marin figurează că deține în proprietate un autoturism marca Dacia Logan, an fabricație 2006.
- Dna Pena Daniela Florentina figurează cu venituri.
- alte bunuri sau venituri familia Pena nu deține.

Prezentul sprijin se încadrează în prevederile Hotărârii Consiliului Local al Municipiului Giurgiu nr. 89/25.04.2024 privind stabilirea situațiilor deosebite pentru care se pot acorda ajutoare de urgență din bugetul local al Municipiului Giurgiu și aprobarea Metodologiei de acordare a acestor ajutoare și a celor de înmormântare.

Având în vedere:

2. -cererea Domnului Matache Ion Lili înregistrată la Primăria Municipiului Giurgiu cu nr. 42.830 /25.04.2024 și la Direcția de Asistență Socială a Municipiului Giurgiu cu nr. 4.518 /29.04.2024;
- ancheta Socială pentru acordarea unui ajutor financiar, realizată de către echipa din cadrul Serviciul Ajutor Social și Alocații de Stat, în data de 22 mai 2024, privind situația socio- economică a domnului Matache Ion Lili;

II. SITUAȚIA SOCIO-ECONOMICĂ A PERSOANEI EVALUATE:

Persoanele care locuiesc la această adresă sunt:

Matache Ion Lili

Data și locul nașterii : 07.01.197, Oraș , Jud. Teleorman;

Adresa din cartea de identitate: Str. Tineretului bl. ** sc.B et.4 ap.**,, Mun. Giurgiu, Jud. Giurgiu;

Starea civilă: Necăsătorit;

Studii: 7 clase;

Ocupația: Fără ocupație;

Starea de sănătate: - Diagnosticat cu Discopatie vertebrală lombară cu hernie de disc operată în antecedente;

Religie: Creștină, de rit Ortodox;

Medic familie: Serdan Luiza.

Matache Gabriela- (mama Dlui Matche Ion Lili)

Data și locul nașterii : 08.11.19** , Comuna , Jud. Teleorman

Adresa din cartea de identitate: Str. Tineretului bl. **sc.B et.4 ap.** , Mun. Giurgiu, Jud. Giurgiu;

Starea civilă: Văduvă;

Studii: 4 clase;

Ocupația: Pensionară;

Starea de sănătate: Bună;

Religie: Creștină, de rit Ortodox.

Medic familie: Iacob Cristin.

În urma interviului și a observației, comisia de anchetă socială a constatat următoarele:

Motivul solicitării ajutorului financiar

DI Matache Ion Lili face cunoscut prin cererea adresată Primăriei Municipiului Giurgiu la data de 25 Aprilie 2024, că „ **solicită acordarea unui sprijin financiar, în sumă de 1000 lei, pentru efectuarea unui control RMN** ”.

Echipa de anchetă socială a solicitat petentului documente medicale din care să rezulte necesitatea efectuării controlului RMN la care face referire.

Sunt prezentate documente medicale, după cum urmează:

Protocol de examinare RMN, efectuată la data de 01.11.2023 de către de către SC SCAN MED SRL;

Scrisoare medicală eliberată la data de 28.03.2024 de către Spitalul de Urgență „ Bagdasar –Arseni ”

București - diagnostic principal: Tulburări ale discurilor lombar și ale altor discuri intervertebrale cu radiculopatie;

Bilet de ieșire din Spital eliberat la data de 28.03.2024 de către Spitalul de Urgență „ Bagdasar – Arseni ” București - diagnostic principal: Tulburări ale discurilor lombar și ale altor discuri intervertebrale cu radiculopatie.

Protocol de examinare RMN efectuată la data de 01.03.2024 de către de către SC SCAN MED SRL;

În urma analizării documentelor medicale prezentate, echipa de anchetă socială a concluzionat:

● Referitor la solicitarea că are nevoie de efectuarea unui control RMN, din documentele prezentate **nu rezultă că există recomandare medicală pentru efectuarea unui nou RMN.**

DI Matache Ion Lili a declarat că este asigurat în sistemul medical de stat, prin Casa Națională de Asigurări de Sănătate, (contribuția fiind asigurată din pensia mamei lui), situație care îi asigură efectuarea de investigații / analize / internări în mod gratuit la orice clinică de stat, prin medicul de familie, care îi poate elibera bilet de trimitere către medicul specialist – spital- dacă DI Matache Ion Lili solicită.

În Biletul de Ieșire din Spital (din data de 28.03.2024) anexat la cerere, la rubrica Evoluție și Tratament este precizat: Se externează în data de 28.03.2024 în stare bună ,conștient cooperant și afebril, urmând a reveni pentru programarea intervenției chirurgicale.

Referitor la situația proprietății menționăm următoarele:

Dl Matache Ion Lili locuiește într-un apartament format din 3 camere, proprietatea mamei sale, Matache Gabriela.

Locuința este racordată la următoarele utilități:

- la rețeaua de alimentare cu apă potabilă, la sistemul de canalizare,
- la sistemul de alimentare cu energie electrică,
- încălzirea cu gaze,
- condiții de locuit: apartament format din 3 camere, renovat recent cu finisaje de calitate superioară, cu mobilier și electrocasnice bine întreținute, baie, bucătărie, hol.

Veniturile lunare ale familiei Dlui Matache Ion Lili sunt în sumă de 1.777 lei, conform documentelor prezentate și a verificărilor efectuate:

- Dl Matache Ion Lili, nu are venituri.
- Dna Matache Gabriela, venit lunar net.
- 1281 lei – pensia de stat (conform cupon CNPP dosar nr. 116806);
- 496 lei – indemnizație handicap + buget complementar.

În urma verificărilor efectuate în Programul AVANTAX, de către membrii echipei de anchetă socială, privind proprietățile deținute de către familia Matache, echipa a constatat că nu figurează cu alte proprietăți decât cele declarate.

Echipa de anchetă socială a recomandat Dlui Matache Ion Lili să se adreseze Serviciului de Evaluare Complexă Adulți din cadrul DGASPC Giurgiu pentru încadrarea într-un grad de handicap conform documentelor medicale doveditoare.

De asemenea luând în considerare faptul că Dl Matache Ion Lili nu are venituri și este nevoie să fie investigat/intervenit chirurgical în perioada următoare/deplasări frecvente la Spitalul de Urgență „ Bagdasar –Arseni ” București, echipa de anchetă socială recomandă acordarea unui ajutor financiar pentru a depăși situația critică în care se află.

CONCLUZII ȘI RECOMANDĂRI:

Conform Art. 84 și Art. 85 din Legea 196 din 31 Octombrie 2016:

Art.84

La propunerea Ministerului Muncii, Familiei, Protecției Sociale și Persoanelor Vârștnice se pot aproba, prin hotărâre a Guvernului, ajutoare de urgență destinate familiilor și persoanelor aflate în situații de necesitate ce pot apărea din cauza calamităților naturale, incendiilor, accidentelor, bolilor grave, precum și ca urmare a altor situații ce pot conduce la apariția riscului de excluziune socială.

Art.85

Autoritățile administrației publice locale pot acorda, din bugetele proprii, prin hotărâre a consiliilor locale, următoarele ajutoare: a) **ajutoare de urgență pentru beneficiarii și situațiile prevăzute la art. 84;** b) ajutoare comunitare, în bani și/sau în natură, destinate persoanelor singure și familiilor aflate în situații de dificultate, pe baza nevoilor identificate prin anchetă socială.

S-a întocmit prezenta anchetă socială pentru clarificarea situației Dnei Stavrat Aurelia, versus documentele justificative atașate cererii, astfel că având în vedere cele prezentate echipa de anchetă socială recomandă acordarea unui ajutor financiar în sumă de 1000 lei conform rezoluției stabilite, în vederea evitării situației care ar conduce la risc de excluziune socială.

Prezentul sprijin se încadrează în prevederile Regulamentului de Acordare a Ajutoarelor de Urgență prevăzute de Legea nr. 196/2016 privind venitul minim de incluziune, cu modificările și completările ulterioare, aprobat prin HCL Giurgiu nr. 89 / 25 .04.2024.

În consecință, Comisia pentru verificarea cererilor privind acordarea/neacordarea ajutoarelor de urgență, constituită în baza Deciziei nr.2270/08.05.2024 a stabilit că sunt eligibile cererile și documentele ce au stat la baza acestora și au stabilit cuantumul ajutorului de urgență, conform Anexei.

Prezentul proces verbal a fost încheiat în doua exemplare.

PREȘEDINTE: Chiripuci Adrian _____

MEMBRI:

Țigănilă Mihaela _____

Coman Andreea _____

Buga Claudia _____

Mihăilă Ionela _____

Secretar: Deacănu Monica _____

Nr.6161/14.06.2024

APROBAT
PRIMAR,
ADRIAN ANGHELESCU

Propunere inițiere Proiect de Hotărâre
privind acordarea unor ajutoare de urgență

Având în vedere solicitările înregistrate la Primăria Municipiului Giurgiu și redirecționate către Direcția de Asistență Socială a Municipiului Giurgiu, pentru acordarea unor ajutoare de urgență persoanelor care suferă diverse afecțiuni cronice și care au nevoie de sume importante pentru acoperirea costurilor tratamentelor sau ale intervențiilor chirurgicale, Comisia pentru verificarea cererilor privind acordarea/neacordarea ajutoarelor de urgență, constituită în baza Deciziei nr.2270/08.05.2024, propune prin procesul verbal nr.6143/13.06.2024 aprobarea acestora așa cum sunt precizate în Anexă, parte integrantă din hotărâre.

Potrivit art 85, lit. a) din Legea nr. 196/2016 privind venitul minim de incluziune, modificată și completată, „**Autoritățile administrației publice locale pot acorda, din bugetele proprii, prin hotărâre a consiliilor locale, ...a) ajutoare de urgență pentru beneficiarii și situațiile prevăzute la art.84.** Astfel, ajutoarele de urgență au menirea de a preveni sau reduce riscul de sărăcie și excluziune socială și pentru depășirea unor situații de dificultate ale unuia sau mai multor membri din familie a căror nevoie identificată constituie o situație particulară și necesită intervenție individualizată.

Luând în considerare cele de mai sus precum și prevederile art. 59, art. 60 și art.61 din H.G. nr. 1154/2022 pentru aprobarea Normelor metodologice de aplicare a prevederilor Legii nr. 196/2016 privind venitul minim de incluziune, este necesară adoptarea unei Hotărâri a Consiliului Local privind acordarea unor ajutoare de urgență,

propunem inițierea unui proiect de hotărâre cu următoarea titlatură:

Proiect de hotărâre privind acordarea unor ajutoare de urgență

DIRECTOR EXECUTIV,
ADELINA PAVEL

Șef Birou Juridic și Achiziții Publice,

Mihaela Țigănilă