



Județul GIURGIU  
CONSILIUL LOCAL AL MUNICIPIULUI GIURGIU

HOTĂRÂRE

privind aprobarea documentației de atribuire în vederea concesiunii prin licitație publică a unui teren ce aparține domeniului privat al Municipiului Giurgiu, situat în intravilanul Municipiului Giurgiu, adiacent Aleea Plantelor

CONSILIUL LOCAL AL MUNICIPIULUI GIURGIU  
întrunit în ședință ordinară,

Având în vedere:

- referatul de aprobare al Primarului Municipiului Giurgiu, înregistrat la nr.4728/15.01.2024;
- raportul de specialitate al Direcției Patrimoniu - Compartimentul Urmarire, Executare Contracte, înregistrat la nr. 6396/18.01.2024;
- avizul comisiei pentru administrație publică locală, juridic și de disciplină;
- avizul comisiei de buget – finanțe administrarea domeniului public si privat;
- avizul comisiei de urbanism și amenajarea teritoriului;
- prevederile Hotărârii nr.256/25.08.2022 Consiliului Local al Municipiului Giurgiu, privind aprobarea Regulamentului de concesiune a bunurilor imobile ce aparțin domeniului public și privat al municipiului Giurgiu;
- prevederile Hotărârii nr.348/29.11.2023, a Consiliului Local al Municipiului Giurgiu, privind aprobarea concesiunii prin licitație publică a unui teren ce aparține domeniului privat al Municipiului Giurgiu, identificat cu număr cadastral 44984, situat în intravilanul Municipiului Giurgiu, adiacent Aleea Plantelor Drum Centură și S.C. Ceramica Impex S.R.L.;
- prevederile art.362, coroborat cu art.312 și art.313 din Ordonanța de Urgență a Guvernului nr.57/2019, privind Codul Administrativ, cu modificările și completările ulterioare;

În temeiul art.129, alin. (2), lit. „c”, alin. (6), lit. „b”, art. 139, alin. (3), lit.”g” și art.196, alin.(1), lit.”a” din Ordonanța de Urgență a Guvernului nr.57/2019 privind Codul Administrativ, cu modificările și completările ulterioare;

## HOTĂRĂȘTE :

**Art.1.** Se aprobă documentația de atribuire în vederea concesionării prin licitație publică a unui teren în suprafață de 5.876 mp., aparținând domeniului privat al Municipiului Giurgiu, situat în intravilanul Municipiul Giurgiu, adiacent Aleea Plantelor identificat prin număr cadastral nr.44984, conform anexei care face parte integrantă din prezenta hotărâre.

**Art.2.** Contractul de concesiune va fi înregistrat în Cartea funciară prin grija concesionarului.

**Art.3.** Se împuternicește Primarul Municipiului Giurgiu să semneze contractul de concesiune.

**Art.4.** Prezenta hotărâre se va comunica Instituției Prefectului - Județul Giurgiu, în vederea exercitării controlului cu privire la legalitate, Primarului Municipiului Giurgiu, Direcției Patrimoniu - Compartimentul Urmărire, Executare Contracte, Biroului Autorizații și Documentații de Urbanism din cadrul Direcției Urbanism și Direcției de Impozite și Taxe Locale Giurgiu.

**PREȘEDINTE DE ȘEDINȚĂ,**

Giurgiu, \_\_\_\_\_ 2024

Nr. \_\_\_\_\_

Adoptată cu un număr de \_\_\_\_\_ voturi pentru, \_\_\_\_\_ voturi împotriva și \_\_\_\_\_ abțineri,  
din totalul de \_\_\_\_\_ consilieri prezenți

## **REFERAT DE APROBARE**

Prin Hotărârea nr. 348/29.11.2023, Consiliul Local a aprobat concesionarea prin licitație publică a unui teren ce aparține domeniului privat al Municipiului Giurgiu, identificat cu număr cadastral 44984, situat în intravilanul Municipiului Giurgiu, adiacent Aleea Plantelor Drum Centură și S.C. Ceramica Impex S.R.L., precum și aprobarea Studiului de Oportunitate și Raportului de evaluare privind concesionarea prin licitație publică.

Potrivit art.7 din hotărârea sus menționată, documentația de atribuire și caietul de sarcini vor fi supuse aprobării Consiliului Local.

În conformitate cu prevederile art.313 din Ordonanța de Urgență a Guvernului nr.57/2019, privind Codul Administrativ, documentația de atribuire trebuie să cuprindă cel puțin următoarele elemente:

- informații generale privind concedentul, precum: numele/denumirea, codul numeric personal/codul de identificare fiscală/altă formă de înregistrare, adresa/sediul, datele de contact, persoana de contact;
- instrucțiuni privind organizarea și desfășurarea procedurii de concesionare;
- caietul de sarcini;
- instrucțiuni privind modul de elaborare și prezentare a ofertelor;
- informații detaliate și complete privind criteriile de atribuire aplicate pentru stabilirea ofertei câștigătoare, precum și ponderea lor;
- instrucțiuni privind modul de utilizare a căilor de atac;
- informații referitoare la clauzele contractuale obligatorii.

Având în vedere prevederile Ordonanței de Urgență a Guvernului nr.57/2019, privind Codul Administrativ, prin care concedentul aprobă documentația de atribuire, inițiez un proiect de hotărâre cu următoarea titulatură:

**„ Hotărâre privind aprobarea documentației de atribuire în vederea concesionării prin licitație publică a unui teren ce aparține domeniului privat al Municipiului Giurgiu, situat în intravilanul Municipiului Giurgiu, adiacent Aleea Plantelor ”**

Direcția Patrimoniu prin Compartimentul Urmărire, Executare Contracte, va întocmi raportul de specialitate pe care îl susține în fața comisiei de buget-finanțe, administrarea domeniului public și privat, comisiei pentru administrație publică locală, juridic și de disciplină și comisiei de urbanism și amenajarea teritoriului pentru avizare.

**P R I M A R,**

**ANGHELESCU ADRIAN**

## **RAPORT DE SPECIALITATE**

### **I. TEMEIUL DE FAPT:**

Potrivit Referatului de aprobare nr.4728/15.01.2024, Primarul Municipiului Giurgiu, a inițiat Proiectul de hotărâre cu privire la aprobarea documentației de atribuire în vederea concesiunii prin licitație publică a unui teren ce aparține domeniului privat al Municipiului Giurgiu, situat în intravilanul Municipiului Giurgiu, adiacent Aleea Plantelor Drum Centură și S.C. Ceramica Impex S.R.L., în vederea dezbaterii și aprobării sale în ședința Consiliului Local al Municipiului Giurgiu.

### **II. TEMEIUL DE DREPT:**

Conform art.136, alin.(8), lit."b" din Ordonanța de Urgență a Guvernului nr.57/2019, privind Codul Administrativ, Direcția Patrimoniu prin Compartimentul Urmărire, Executare Contracte, în calitate de compartiment de resort a analizat și elaborat prezentul raport în temeiul prevăzut de lege.

### **III. ARGUMENTE DE OPORTUNITATE:**

Proiectul de hotărâre are ca obiect principal de reglementare aprobarea documentației de atribuire în vederea concesiunii prin licitație publică a unui teren ce aparține domeniului privat al Municipiului Giurgiu, situat în intravilanul Municipiului Giurgiu, adiacent Aleea Plantelor Drum Centură și S.C. Ceramica Impex S.R.L., în suprafață de 5.876 mp.

Prin Hotărârea Consiliului Local nr.348/29.11.2023, Consiliul Local a aprobat concesiunea prin licitație publică a unui teren ce aparține domeniului privat al Municipiului Giurgiu, identificat cu număr cadastral 44984, situat în intravilanul Municipiului Giurgiu, adiacent Aleea Plantelor Drum Centură și S.C. Ceramica Impex S.R.L., precum și aprobarea Studiului de Oportunitate și Raportului de evaluare privind concesiunea prin licitație publică.

Având în vedere prevederile Ordonanței de Urgență a Guvernului nr.57/2019, privind Codul Administrativ, documentația de atribuire se întocmește de către concedent, după elaborarea caietului de sarcini și se aprobă de către acesta prin hotărâre de consiliu.

Concedentul are obligația de a preciza în cadrul documentației de atribuire orice cerință, criteriu, regulă și alte informații necesare pentru a asigura

ofertantului o informare completă, corectă și explicită cu privire la modul de aplicare a procedurii de atribuire.

Documentația de atribuire trebuie să cuprindă cel puțin următoarele elemente:

- informații generale privind concedentul,
- instrucțiuni privind organizarea și desfășurarea procedurii de concesiune,
- caietul de sarcini,
- instrucțiuni privind modul de elaborare și prezentare a ofertelor,
- informații detaliate și complete privind criteriile de atribuire aplicate pentru stabilirea ofertei câștigătoare, precum și ponderea lor,
- instrucțiuni privind modul de utilizare a căilor de atac,
- informații referitoare la clauzelor contractuale obligatorii.

Contractul de concesiune va fi înregistrat în Cartea funciară prin grija concesiionarului.

### **III. REGLEMENTĂRI LEGALE INCIDENTE:**

Proiectul de hotărâre are ca temei special de drept prevederile art.129, alin.(2), lit."c", alin.(6), lit."b", art.139, alin.(3), lit."g", art.312, art.313 din Ordonanța de Urgență a Guvernului nr.57/2019, privind Codul Administrativ, cu modificările ulterioare și nu are un caracter normativ nefiind supus prevederilor Legii nr.52/2003, privind transparența decizională.

### **IV. CONCLUZII ȘI PROPUNERI:**

Proiectul de hotărâre îndeplinește condițiile de natură tehnică și legale astfel că poate fi supus dezbaterii și aprobării în ședința Consiliului Local al Municipiului Giurgiu.

**DIRECTOR EXECUTIV,**

**Cristian TRĂISTARU**

**ÎNTOCMIT,**

**Mădălina BURCEA**

**DE ACORD:**  
**PRIMAR,**  
**ANGHELESCU ADRIAN**

## **REFERAT**

Proiectul de hotărâre are ca obiect principal de reglementare aprobarea documentației de atribuire în vederea concesiunii prin licitație publică a unui teren ce aparține domeniului privat al Municipiului Giurgiu, situat în intravilanul Municipiului Giurgiu, adiacent Aleea Plantelor Drum Centură și S.C. Ceramica Impex S.R.L., în suprafață de 5.876 mp.

Prin Hotărârea Consiliului Local nr.348/29.11.2023, Consiliul Local a aprobat concesiunea prin licitație publică a unui teren ce aparține domeniului privat al Municipiului Giurgiu, identificat cu număr cadastral 44984, situat în intravilanul Municipiului Giurgiu, adiacent Aleea Plantelor Drum Centură și S.C. Ceramica Impex S.R.L., precum și aprobarea Studiului de Oportunitate și Raportului de evaluare privind concesiunea prin licitație publică.

Având în vedere prevederile Ordonanței de Urgență a Guvernului nr.57/2019, privind Codul Administrativ, documentația de atribuire se întocmește de către concedent, după elaborarea caietului de sarcini și se aprobă de către acesta prin hotărâre de consiliu.

Concedentul are obligația de a preciza în cadrul documentației de atribuire orice cerință, criteriu, regulă și alte informații necesare pentru a asigura ofertantului o informare completă, corectă și explicită cu privire la modul de aplicare a procedurii de atribuire.

Documentația de atribuire trebuie să cuprindă cel puțin următoarele elemente:

- informații generale privind concedentul,
- instrucțiuni privind organizarea și desfășurarea procedurii de concesiune,
- caietul de sarcini,
- instrucțiuni privind modul de elaborare și prezentare a ofertelor,
- informații detaliate și complete privind criteriile de atribuire aplicate pentru stabilirea ofertei câștigătoare, precum și ponderea lor,
- instrucțiuni privind modul de utilizare a căilor de atac,
- informații referitoare la clauzele contractuale obligatorii.

Contractul de concesiune va fi înregistrat în Cartea funciară prin grija concesionarului.

Proiectul de hotărâre are ca temei special de drept prevederile art.129, alin.(2), lit.”c”, alin.(6), lit.”b”, art.139, alin.(3), lit.”g”, art.312, art.313 din Ordonanța de Urgență a Guvernului nr.57/2019, privind Codul Administrativ, cu modificările și completările ulterioare și nu are un caracter normativ nefiind supus prevederilor Legii nr.52/2003, privind transparența decizională.

Proiectul de hotărâre îndeplinește condițiile de natură tehnică și legale astfel că poate fi supus dezbaterii și aprobării în ședința Consiliului Local al Municipiului Giurgiu.

**DIRECTOR EXECUTIV,**

**Cristian TRĂISTARU**

**ÎNTOCMIT,**

**Burcea Mădălina**

## DOCUMENTAȚIE DE ATRIBUIRE

**pentru licitația publică de concesionare a terenului în suprafață de 5.876 mp.,  
identificat cu număr cadastral 44984, ce aparține domeniului privat al Municipiului,  
situat în intravilanul Municipiul Giurgiu, adiacent Aleea Plantelor**

### **CAPITOLUL I – TERMENI**

În sensul prezentei documentații de atribuire, termenii și expresiile de mai jos au următoarele semnificații:

- a) domeniul privat al Municipiului Giurgiu / proprietate privată, este alcătuit din bunurile aflate în proprietatea unității administrativ-teritoriale și care nu fac parte din domeniul public al acesteia. Asupra acestor bunuri, Municipiul Giurgiu are un drept de proprietate privată;
- b) obiectul concesiunii-este bunul imobil (teren și clădire) aparținând domeniului privat al Municipiului Giurgiu, pentru care s-a demarat procedura de concesionare;
- c) documentație de concesiune - ansamblul informațiilor și documentelor aferente inițierii, organizării și desfășurării pentru concesionarea imobilelor;
- d) contractul de concesiune de bunuri proprietate privată- contractul încheiat în formă scrisă prin care Municipiul Giurgiu, în calitate de concedent, transmite, pe o perioadă determinată, unei persoane, denumite concesionar, care acționează pe riscul și răspunderea sa, dreptul și obligația de exploatare a unui bun proprietate publică/privată, în schimbul unei redevențe;

### **CAPITOLUL II - CADRUL GENERAL**

Art.1 Prezenta documentație de atribuire are ca obiectiv, stabilirea concretă a procedurilor, documentelor, termenelor și responsabilităților ce reglementează concesionarea bunurilor imobile aflate în proprietatea privată a Municipiului Giurgiu.

Art.2 Bunurile care sunt prevăzute prin lege sau care prin natura lor pot fi exploatate în vederea culegerii de fructe naturale, civile sau industriale și produse ce pot face obiectul concesiunii.

Art.3. Principiile care stau la baza atribuirii contractelor de concesiune bunuri proprietate privată sunt:

- transparența- punerea la dispoziție tuturor celor interesați a informațiilor referitoare la aplicarea procedurii pentru atribuirea contractului de concesiune de bunuri proprietate publică;
- tratamentul egal - aplicarea, într-o manieră nediscriminatorie, de către autoritatea publică, a criteriilor de atribuire a contractului de concesiune de bunuri proprietate publică;
- proporționalitatea- orice măsură stabilită de autoritatea publică trebuie să fie necesară și corespunzătoare naturii contractului;
- nediscriminarea- aplicarea de către autoritatea publică a acelorași reguli, indiferent de naționalitatea participanților la procedura de atribuire a contractului de concesionare de bunuri proprietate publică, potrivit condițiilor prevăzute în acordurile și convențiile la care România este parte;
- libera concurență - asigurarea de către autoritatea publică a condițiilor pentru ca orice participant la procedura de atribuire să aibă dreptul de a deveni concesionar în condițiile legii, ale convențiilor și acordurilor internaționale la care România este parte.



### CAPITOLUL III - PROCEDURA ADMINISTRATIVĂ DE ÎNȚIERE A CONCESIUNII

Art.4. (1) Concesionarea bunurilor aflate în proprietatea privată a Municipiului Giurgiu are loc la inițiativa unității administrativ teritoriale sau la cererea oricărei persoane interesate, însoțită de unitatea administrativ teritorială. Cererea de concesionare va cuprinde datele de identificare a persoanei interesate, manifestarea intenției de concesionare, obiectul concesiunii, planul de afaceri și fundamentarea acesteia din punct de vedere economic, financiar, social și de mediu.

(2) Concesiunea de bunuri aflate în proprietatea privată a Municipiului Giurgiu trebuie să aibă la bază efectuarea unui studiu de oportunitate care să cuprindă, în principal, următoarele elemente:

- a) descrierea și identificarea bunului care urmează să fie concesionat;
- b) motivele de ordin economic, financiar, social și de mediu, care justifică realizarea concesiunii;
- c) nivelul minim al redevenței;
- d) procedura utilizată pentru atribuirea contractului de concesiune de bunuri proprietate privată și justificarea alegerii procedurii;
- e) durata estimată a concesiunii;
- f) termenele previzibile pentru realizarea procedurii de concesionare;

### CAPITOLUL IV- DOCUMENTAȚIA DE ATRIBUIRE

Art.5.(1) Documentația de atribuire se întocmește de către Aparatul de specialitate al Primarului, conform Regulamentului cadru aprobat prin hotărârea nr.256/25.08.2022 a Consiliului Local. Documentația de atribuire va fi aprobată prin Hotărârea Consiliului Local al Municipiului Giurgiu și va cuprinde durata concesiunii, nivelul minim al redevenței, procedura de atribuire, precum și destinația obiectului concesiunii..

În documentația de atribuire întocmită se va preciza orice cerință, criteriu, regulă și alte informații necesare pentru a asigura ofertantului o informare completă, corectă și explicită cu privire la modul de aplicare a procedurii de atribuire.

(2) Concedentul are dreptul de a impune în cadrul documentației de atribuire, în măsura în care acestea sunt compatibile cu obiectul contractului, condiții speciale de îndeplinire a contractului prin care se urmărește obținerea unor efecte de ordin social sau în legătură cu protecția mediului și promovarea dezvoltării durabile.

Art.6.(1) Documentația de atribuire a concesiunii va cuprinde cel puțin următoarele elemente:

- a) informații generale privind concedentul, precum: numele/denumirea, codul numeric personal/codul de identificare fiscală/altă formă de înregistrare, adresa/sediul, datele de contact, persoana decontact;
- b) instrucțiuni privind organizarea și desfășurarea procedurii de concesionare;
- c) caietul de sarcini;
- d) instrucțiuni privind modul de elaborare și prezentare a ofertelor;
- e) informații detaliate și complete privind criteriile de atribuire aplicate pentru stabilirea ofertei câștigătoare, precum și ponderele;
- f) instrucțiuni privind modul de utilizare a căilor de atac;
- g) informații referitoare la clauzele contractuale obligatorii.

(2) În cazul în care concedentul va solicita garanții, în documentația de atribuire se va indica natura și cuantumul lor.

Art.7.(1) În cazul în care concesiunea se realizează la cererea unei persoane interesate, concedentul va întocmi studiul de oportunitate în termen de 30 de zile de la data însușirii propunerii de concesiune.

(2) În cazurile în care autoritatea publică apreciază că nu deține capacitatea organizatorică și tehnică pentru elaborarea studiului de oportunitate poate apela la serviciile unor consultanți de specialitate.

(3) Contractarea serviciilor prevăzute la alin. (2) se face cu respectarea legislației privind atribuirea contractelor de achiziție publică, precum și a legislației naționale și europene în domeniul concurenței și al ajutorului de stat.

(4) Dacă după întocmirea studiului de oportunitate, se constată că exploatarea bunului ce va face obiectul concesiunii implică în mod necesar și executarea unor lucrări și/sau prestarea unor servicii, concedentul are obligația ca, în funcție de scopul urmărit și de activitățile desfășurate, să califice natura contractului potrivit legislației privind achizițiile publice sau concesiunile de lucrări și concesiunile de servicii, după caz. În acest scop, concedentul poate solicita punctul de vedere al autorității competente în domeniu.

(5) Studiul de oportunitate se aprobă prin hotărâre a Consiliului Local al Municipiului Giurgiu. În baza studiului de oportunitate, aparatul de specialitate va elabora caietul de sarcini și restul documentației de atribuire al concesiunii.

Art.8. Caietul de sarcini trebuie să cuprindă cel puțin următoarele elemente, conform anexei prezentului regulament:

a) informații generale privind obiectul concesiunii, respectiv:

- descrierea și identificarea bunului care urmează să fie concesiionat;
- destinația bunurilor ce fac obiectul concesiunii;
- condițiile de exploatare a concesiunii și obiectivele de ordin economic, financiar, social și de mediu urmărite de către concedent privind exploatarea eficientă a bunurilor ce fac obiectul concesiunii.

b) condiții generale ale concesiunii, respectiv:

- regimul bunurilor proprii, respectiv bunurile utilizate de concesionar în derularea concesiunii;
- obligațiile privind protecția mediului, stabilite conform legislației în vigoare;
- obligativitatea asigurării exploatării în regim de continuitate și permanență;
- interdicția subconcesiunii bunului concesiionat fără acordul concedentului;
- condițiile în care concesionarul poate închiria bunul concesiionat pe durata concesiunii;
- durata concesiunii;
- redevența minimă și modul de calcul al acesteia;
- natura și cuantumul garanțiilor solicitate de concedent;
- condițiile speciale impuse de natura bunurilor ce fac obiectul concesiunii, cum sunt: protejarea secretului de stat, materiale cu regim special, condiții de siguranță în exploatare, condiții privind folosirea și conservarea patrimoniului sau cele privind protejarea și punerea în valoare a patrimoniului cultural național, după caz, protecția mediului, protecția muncii, condiții impuse de acordurile și convențiile internaționale la care România este parte.

c) condițiile de valabilitate pe care trebuie să le îndeplinească ofertele;

d) clauze referitoare la încetarea contractului de concesiune de bunuri proprietate privată.

Art.9.(1) Concedentul are obligația de a atribui contractul de concesiune de bunuri proprietate privată prin aplicarea procedurii licitației publice.

(2) Concedentul are obligația de a asigura protejarea acelor informații care îi sunt comunicate de persoanele fizice sau juridice cu titlu confidențial, în măsura în care, în mod obiectiv, dezvăluirea informațiilor în cauză ar prejudicia interesele legitime ale respectivelor persoane, inclusiv în ceea ce privește secretul comercial și proprietatea intelectuală.

Art. 10. La procedura de atribuire a contractului de concesiune de bunuri proprietate privată poate participa orice persoană interesată.

Art.11.(1) Documentația de atribuire poate fi comunicată, la cerere, oricărei persoane interesate. Modalitățile de obținere a documentației de atribuire de către persoanele interesate sunt:

- a) asigurarea accesului prin mijloace electronice, la conținutul documentației de atribuire;
- b) pe suport letric, la cererea persoanei interesate. În acest caz, concedentul are obligația de a pune documentația de atribuire la dispoziția persoanei interesate cât mai repede posibil, într-o perioadă care nu trebuie să depășească 5 zile lucrătoare de la primirea unei solicitări din partea acesteia.
- c) pe suport magnetic.

(2) Costul documentației de atribuire este de **119 lei**.

(3) Concedentul are obligația să asigure obținerea documentației de atribuire de către persoana interesată, care înaintează o solicitare în acest sens.

## **CAPITOLUL V- ORGANIZAREA ȘI DESFĂȘURAREA LICITAȚIEI**

Art.12. (1) Licitația se inițiază de către concedent prin publicarea unui anunț de licitație în Monitorul Oficial al României, Partea a VI-a, într-un cotidian de circulație națională și într-unul de circulație locală, pe pagina de internet [www.primariagiurgiu.ro](http://www.primariagiurgiu.ro) ori prin alte medii ori canale publice de comunicații electronice.

(2) Fără a încălca perioadele minime prevăzute de lege care trebuie asigurate între data transmiterii spre publicare a anunțurilor de licitație și data-limită pentru depunerea ofertelor, concedentul are obligația de a stabili perioada respectivă în funcție de complexitatea contractului de concesiune de bunuri proprietate privată și de cerințele specifice.

(3) În situația în care ofertele nu pot fi elaborate decât după vizitarea amplasamentului sau după consultarea la fața locului a unor documente suplimentare pe care se bazează documentele concesiunii, perioada stabilită pentru depunerea ofertelor este mai mare decât perioada minimă prevăzută de lege pentru procedura de licitație utilizată și este stabilită astfel încât operatorii economici interesați să aibă posibilitatea reală și efectivă de a obține toate informațiile necesare pentru pregătirea corespunzătoare a ofertelor. Concedentul va organiza sesiunile de vizitare a amplasamentului sau de consultare la fața locului a documentelor suplimentare, separat pentru fiecare operator economic interesat.

Art. 13. (1) Persoana interesată are dreptul de a solicita clarificări privind documentația de atribuire.

(2) Concedentul are obligația de a răspunde, în mod clar, complet și fără ambiguități, la orice clarificare solicitată, într-o perioadă care nu trebuie să depășească 5 zile lucrătoare de la primirea solicitării de clarificări.

(3) Răspunsurile la solicitarea de clarificări, însoțite de întrebările aferente, vor fi transmise către toate persoanele interesate care au obținut documentația de atribuire, fără a dezvălui identitatea celui care a solicitat clarificările respective.

(4) Răspunsul la orice clarificare va fi transmis cu cel puțin 5 zile lucrătoare înainte de data-limită pentru depunere a ofertelor.

(5) În cazul în care solicitarea de clarificare nu a fost transmisă în timp util, punând astfel concedentul în imposibilitatea de a respecta termenul prevăzut la alin. (4), acesta din

urmă are obligația de a răspunde la solicitarea de clarificare în măsura în care perioada necesară pentru elaborarea și transmiterea răspunsului face posibilă primirea acestuia de către persoanele interesate înainte de data-limită de depunere a ofertelor.

(6) Procedura de licitație se poate desfășura numai dacă în urma publicării anunțului de licitație au fost depuse cel puțin două oferte valabile.

(7) În cazul în care în urma publicării anunțului de licitație nu au fost depuse cel puțin două oferte valabile, concedentul este obligat să anuleze procedura și să organizeze o nouă licitație, cu respectarea procedurii de licitație.

(8) În cazul organizării unei noi licitații, procedura este valabilă în situația în care a fost depusă cel puțin o ofertă valabilă.

Art.14.(1) Anunțul de licitație se întocmește după elaborarea documentației de atribuire de către Municipiul Giurgiu prin aparatul de specialitate al Primarului Municipiului Giurgiu, respectiv Direcția Patrimoniu și va cuprinde:

- a) informații generale privind concedentul, precum: denumirea, codul de identificare fiscală, adresa, datele de contact, persoana de contact;
- b) informații generale privind obiectul concesiunii, în special descrierea și identificarea bunului care urmează să fie concesiionat;
- c) informații privind documentația de atribuire: modalitatea sau modalitățile prin care persoanele interesate pot intra în posesia unui exemplar al documentației de atribuire; denumirea și datele de contact ale serviciului/compartimentului din cadrul concedentului, de la care se poate obține un exemplar din documentația de atribuire; costul și condițiile de plată pentru obținerea documentației de atribuire, unde este cazul; data-limită pentru solicitarea clarificărilor;
- d) informații privind ofertele: data-limită de depunere a ofertelor; adresa la care trebuie depuse ofertele; numărul de exemplare în care trebuie depusă fiecare ofertă;
- e) data și locul la care se va desfășura ședința publică de deschidere a ofertelor;
- f) instanța competentă în soluționarea litigiilor apărute și termenele pentru sesizare a instanței;
- g) data transmiterii anunțului de licitație către instituțiile abilitate, în vederea publicării.

(2) Anunțul de licitație se trimite spre publicare cu cel puțin 20 de zile calendaristice înainte de data-limită pentru depunerea ofertelor.

Art.15.(1) În cazul în care în urma publicării anunțului de licitație nu au fost depuse cel puțin două oferte valabile, procedura de licitație va fi anulată și se va organiza o nouă procedură.

(2) În cazul organizării unei noi licitații potrivit alin. (1), procedura este valabilă în situația în care a fost depusă cel puțin o ofertă valabilă.

Art.16.(1) Ofertantul are obligația de a elabora oferta în conformitate cu prevederile documentației de atribuire.

(2) Ofertele se redactează în limba română și se depun la sediul concedentului sau la locul precizat în anunțul de licitație, în două plicuri sigilate, unul exterior și unul interior, care vor fi înregistrate de concedent, în ordinea primirii lor, în Registrul Oferte, cu indicarea datei și orei primirii acestora

(3) Pe plicul exterior se va indica obiectul concesiunii pentru care este depusă oferta. Plicul exterior va trebui să conțină:

- a) o fișă cu informații privind ofertantul și o declarație de participare, semnată de ofertant, fără îngroșări, ștersături sau modificări;
- b) acte doveditoare privind calitățile și capacitățile ofertanților, conform solicitărilor concedentului din caietul de sarcini;

c) acte doveditoare privind intrarea în posesia caietului de sarcini.

(4) Pe plicul interior, care conține oferta propriu-zisă, se înscriu numele sau denumirea ofertantului, precum și domiciliul sau sediul social al acestuia, după caz.

(5) Oferta va fi depusă în numărul de exemplare stabilit de către concedent și prevăzut în anunțul de licitație. Fiecare exemplar al ofertei trebuie să fie semnat de către ofertant.

(6) Fiecare participant poate depune doar o singură ofertă.

(7) Oferta are caracter obligatoriu, din punct de vedere al conținutului, pe toată perioada de valabilitate stabilită de concedent în cuprinsul caietului de sarcini.

(8) Persoana interesată are obligația de a depune oferta la adresa și până la data-limită pentru depunere, stabilite în anunțul procedurii.

(9) Riscurile legate de transmiterea ofertei, inclusiv forța majoră, cad în sarcina persoanei interesate.

(10) Oferta depusă la o altă adresă a concedentului decât cea stabilită sau după expirarea datei-limită pentru depunere se returnează nedeschisă.

(11) Conținutul ofertelor trebuie să rămână confidențial până la data stabilită pentru deschiderea acestora, concedentul urmând a lua cunoștință de conținutul respectivelor oferte numai după această dată.

## **CAPITOLUL VI - COMISIA DE EVALUARE**

Art.17. (1) Evaluarea ofertelor depuse se realizează de către o comisie de evaluare, compusă dintr-un număr impar de membri, care nu poate fi mai mic de 5(cinci).

(2) Fiecăruia dintre membrii comisiei de evaluare i se poate desemna un supleant.

(3) Membrii comisiei de evaluare sunt:

a) Comisia va fi compusă din cel puțin 2 reprezentanți ai Consiliului Local al Municipiului Giurgiu și un reprezentant al structurii teritoriale a Agenției Naționale de Administrare Fiscală, numiți în acest scop;

b) în cazul în care, pentru bunul care face obiectul concesionării este necesară parcurgerea procedurii de reglementare din punctul de vedere al protecției mediului, potrivit legislației în vigoare, comisia de evaluare poate include în componența sa și un reprezentant al autorității competente pentru protecția mediului.

(4) Componența comisiei de evaluare precum și supleanții lor, se stabilesc prin hotărârea consiliului local. Fiecare dintre membrii comisiei de evaluare beneficiază de câte un vot.

(5) Președintele comisiei de evaluare și secretarul acesteia sunt numiți de concedent dintre reprezentanții acestuia în comisie.

(6) La ședințele comisiei de evaluare președintele acesteia poate invita personalități recunoscute pentru experiența și competența lor în domenii care prezintă relevanță din perspectiva concesionării bunului proprietate privată, aceștia neavând calitatea de membri și care beneficiază de un vot consultativ.

(7) Deciziile comisiei de evaluare se adoptă cu votul majorității membrilor.

(8) Membrii comisiei de evaluare, supleanții și invitații trebuie să respecte regulile privind conflictul de interese.

(9) Membrii comisiei de evaluare, supleanții și invitații sunt obligați să dea o declarație de compatibilitate, imparțialitate și confidențialitate pe propria răspundere, după termenul-limită de depunere a ofertelor, care se va păstra alături de dosarul concesiunii.

(10) În caz de incompatibilitate, președintele comisiei de evaluare sesizează de îndată concedentul despre existența stării de incompatibilitate și va propune înlocuirea persoanei incompatibile, dintre membrii supleanți.

(11) Supleanții participă la ședințele comisiei de evaluare numai în situația în care membrii acesteia se află în imposibilitate de participare din cauza unui caz de incompatibilitate, caz

fortuit sau fortei majore.

(12) Atribuțiile comisiei de evaluare sunt:

- a) analizarea și selectarea ofertelor pe baza datelor, informațiilor și documentelor cuprinse în plicul exterior;
- b) întocmirea listei cuprinzând ofertele admise și comunicarea acesteia;
  - c) analizarea și evaluarea ofertelor;
  - d) întocmirea raportului de evaluare;
  - e) întocmirea proceselor-verbale;
  - f) desemnarea ofertei câștigătoare.

(13) Comisia de evaluare este legal întrunită numai în prezența tuturor membrilor.

(14) Comisia de evaluare adoptă decizii în mod autonom, numai pe baza documentației de atribuire și în conformitate cu prevederile legale învigoare.

(15) Membrii comisiei de evaluare au obligația de a păstra confidențialitatea datelor, informațiilor și documentelor cuprinse în ofertele analizate, în caz contrar aceștia vor răspunde administrativ, civil sau penal, după caz.

Art.18.(1) Pe parcursul aplicării procedurii de atribuire concedentul are obligația de a lua toate măsurile necesare pentru a evita situațiile de natură să determine apariția unui conflict de interese și/sau manifestarea concurenței neloiale, nerespectarea prevederilor se sancționează administrativ, civil sau penal, după caz.

(2) Persoana care a participat la întocmirea documentației de atribuire are dreptul de a fi ofertant, dar numai în cazul în care implicarea sa în elaborarea documentației de atribuire nu este de natură să defavorizeze concurența.

(3) Persoanele care sunt implicate direct în procesul de verificare/evaluare a ofertelor nu au dreptul de a fi ofertant sub sancțiunea excluderii din procedura de atribuire.

(4) Nu au dreptul să fie implicate în procesul de verificare/evaluare a ofertelor următoarele persoane:

- a) soț/soție, rudă sau afin până la gradul al II-lea inclusiv cu ofertantul, persoană fizică;
- b) soț/soție, rudă sau afin până la gradul al II-lea inclusiv cu persoane care fac parte din consiliul de administrație, organul de conducere ori de supervizare al unuia dintre ofertanți, persoane juridice, terți susținători sau subcontractanți propuși;
- c) persoane care dețin părți sociale, părți de interes, acțiuni din capitalul subscris al unuia dintre ofertanți, terți susținători sau subcontractanți propuși sau persoane care fac parte din consiliul de administrație, organul de conducere ori de supervizare al unuia dintre ofertanți, terți susținători sau subcontractanți propuși;
- d) membri în cadrul consiliului de administrație/organului de conducere sau de supervizare al ofertantului și/sau acționari ori asociați semnificativi persoane care sunt soț/soție, rudă sau afin până la gradul al II-lea inclusiv ori care se află în relații comerciale cu persoane cu funcții de decizie în cadrul entității contractante.

(5) Nu pot fi nominalizate de către ofertant pentru executarea contractului persoane care sunt soț/soție, rudă sau afin până la gradul al II-lea inclusiv ori care se află în relații comerciale cu persoane cu funcții de decizie în cadrul entității contractante.

## **CAPITOLUL VII - DETERMINAREA OFERTEI CÂȘTIGĂTOARE ȘI ATRIBUIRE A CONTRACTULUI DE CONCESIUNE**

Art.19.(1) Criteriile de atribuire a contractului de concesiune de bunuri proprietate publică/privată sunt următoarele:

- a) cel mai mare nivel al redevenței(max 40%);
- b) capacitatea economico-financiară a ofertanților(max 30%);
- c) protecția mediului înconjurător(max 20%);

- d) condiții specifice impuse de natura bunului concesionat(max 10%);
- (2) Ponderea fiecărui criteriu se stabilește de concedent în documentația de atribuire și trebuie să fie proporțională cu importanța acestuia apreciată din punctul de vedere al asigurării unei utilizări/exploatări raționale și eficiente economic a bunului concesionat. Ponderea fiecăruia dintre criteriile prevăzute la alin.(1) este de până la 40%, iar suma acestora nu trebuie să depășească 100%.
- (3) Concedentul va ține seama de toate criteriile prevăzute în documentația de atribuire, potrivit ponderilor prevăzute la alin.(2).
- Art.20. (1) Concedentul, prin comisia de evaluare va stabili oferta câștigătoare pe baza criteriului/criteriilor de atribuire precizate în documentația de atribuire.
- (2) Pe tot parcursul aplicării procedurii de atribuire, concedentul are dreptul de a solicita clarificări și, după caz, completări ale documentelor prezentate de ofertanți pentru demonstrarea conformității ofertei cu cerințele solicitate.
- (3) Solicitarea de clarificări este propusă de către comisia de evaluare și se transmite de către concedent ofertanților în termen de 3 zile lucrătoare de la primirea propunerii comisiei de evaluare.
- (4) Ofertanții trebuie să răspundă la solicitarea concedentului în termen de 3 zile lucrătoare de la primirea acesteia.
- (5) Concedentul nu are dreptul ca prin clarificările ori completările solicitate să determine apariția unui avantaj în favoarea unui ofertant.
- (6) Plicurile sigilate depuse de către ofertanți se predau comisiei de evaluare în ziua fixată pentru deschiderea lor, prevăzută în anunțul de licitație.
- (7) După deschiderea plicurilor exterioare în ședință publică, comisia de evaluare elimină ofertele care nu conțin totalitatea documentelor și a datelor solicitate de concedent în caietul de sarcini.
- (8) Pentru continuarea desfășurării procedurii de licitație este necesar ca după deschiderea plicurilor exterioare cel puțin două oferte să întrunească condițiile de valabilitate prevăzute în caietul de sarcini al concesiunii.
- (9) După analizarea conținutului plicului exterior, secretarul comisiei de evaluare întocmește procesul-verbal în care se va preciza rezultatul analizei. Deschiderea plicurilor interioare se face numai după semnarea procesului-verbal de către toți membrii comisiei de evaluare și de către ofertanți.
- (10) Sunt considerate oferte valabile ofertele care îndeplinesc criteriile de valabilitate prevăzute în caietul de sarcini al concesiunii.
- (11) În urma analizării ofertelor de către comisia de evaluare, pe baza criteriilor de valabilitate, secretarul acesteia întocmește un proces-verbal în care menționează ofertele valabile, ofertele care nu îndeplinesc criteriile de valabilitate și motivele excluderii acestora din urmă de la procedura de atribuire.
- (12) Procesul-verbal se semnează de către toți membrii comisiei de evaluare.
- (13) În baza procesului-verbal care îndeplinește condițiile prevăzute la alin. (11), comisia de evaluare întocmește, în termen de o zi lucrătoare, un raport pe care îl transmite concedentului. Raportul se depune la dosarul concesiunii.
- (14) În termen de 3 zile lucrătoare de la primirea raportului comisiei de evaluare, concedentul informează, în scris, cu confirmare de primire, ofertanții ale căror oferte au fost excluse, indicând motivele excluderii.
- (15) Comisia de evaluare stabilește punctajul fiecărei oferte, ținând seama de criteriile și ponderile stabilite prin caietul de sarcini.
- (16) Oferta câștigătoare este oferta care întrunește cel mai mare punctaj în urma aplicării criteriilor de atribuire.

(17) În cazul în care există punctaje egale între ofertanții clasati pe primul loc, departajarea acestora se va face în funcție de punctajul obținut pentru criteriul de atribuire care are ponderea cea mai mare, (redeventa) iar în cazul egalității în continuare, departajarea se va face în funcție de punctajul obținut pentru criteriul de atribuire care are ponderea cea mai mare după acesta.

(18) Pe baza evaluării ofertelor secretarul comisiei de evaluare întocmește procesul-verbal care trebuie semnat de toți membrii comisiei.

(19) În baza procesului-verbal, comisia de evaluare întocmește, în termen de o zi lucrătoare, un raport pe care îl transmite concedentului.

(20) Concedentul are obligația de a încheia contractul de concesiune de bunuri proprietate privată cu ofertantul a cărui ofertă a fost stabilită ca fiind câștigătoare.

(21) Anunțul de atribuire a contractului de concesiune bunuri proprietate privată se va transmite spre publicare în Monitorul Oficial al României, Partea a VI-a, în cel mult 20 de zile calendaristice de la finalizarea procedurii de atribuire a contractului de concesiune de bunuri proprietate publică/privată prevăzute de prezenta secțiune.

Anunțul va cuprinde:

- a) informații generale privind concedentul, precum: denumirea, codul de identificare fiscală, adresa, datele de contact, persoana de contact;
- b) informații cu privire la repetarea procedurii de licitație, dacă e cazul;
- c) data publicării anunțului de licitație în Monitorul Oficial al României, Partea a VI-a;
- d) criteriile utilizate pentru determinarea ofertei câștigătoare;
- e) numărul ofertelor primite și al celor declarate valabile;
- f) denumirea/numele și sediul/adresa ofertantului a cărui ofertă a fost declarată câștigătoare;
- g) durata contractului;
- h) nivelul redevenței;
- i) instanța competentă în soluționarea litigiilor apărute și termenele pentru sesizare a instanței;
- j) data informării ofertanților despre decizia de stabilire a ofertei câștigătoare;
- k) data transmiterii anunțului de atribuire către instituțiile abilitate, în vederea publicării.

(22) Concedentul are obligația de a informa ofertanții despre deciziile referitoare la atribuirea contractului de concesiune de bunuri proprietate privată, în scris, cu confirmare de primire, nu mai târziu de 3 zile lucrătoare de la emitere a acestora.

(23) În cadrul comunicării prevăzute la alin. (22) concedentul are obligația de a informa ofertantul/ofertanții câștigător/câștigători cu privire la acceptarea ofertei/ofertelor prezentate, precum și ofertanții care au fost respinși și sau a căror ofertă nu a fost declarată câștigătoare asupra motivelor ce au stat la baza deciziei respective.

(24) Concedentul poate să încheie contractul de concesiune de bunuri proprietate privată numai după împlinirea unui termen de 20 de zile calendaristice de la data realizării comunicării prevăzute la alin. (22).

(25) În cazul în care, în cadrul celei de-a doua proceduri de licitație publică nu se depune nici o ofertă valabilă, concedentul anulează procedura de licitație.

(26) Pentru cea de-a doua licitație va fi păstrată documentația de atribuire aprobată pentru prima licitație.

(27) În cazul organizării unei noi licitații procedura este valabilă în situația în care a fost depusă cel puțin o ofertă valabilă.



## **CAPITOLUL VIII – ANULAREA PROCEDURII**

Art.21.Prin excepție de la prevederile articolului precedent, concedentul are dreptul de a anula procedura pentru atribuirea contractului de concesiune, dacă ia această decizie înainte de data transmiterii comunicării privind rezultatul aplicării procedurii de atribuire și anterior încheierii contractului, în situația în care se constată încălcări ale prevederilor legale care afectează procedura de atribuire sau fac imposibilă încheierea contractului.

Art.22.(1) Procedura de atribuire se consideră afectată în cazul în care sunt îndeplinite în mod cumulativ următoarele condiții:

- a) în cadrul documentației de atribuire și/sau în modul de aplicare a procedurii de atribuire se constată erori sau omisiuni care au ca efect încălcarea principiilor privind atribuirea contractului de concesiune;
- b) concedentul se află în imposibilitate de a adopta măsuri corective, fără ca acestea să conducă, la rândul lor, la încălcarea principiilor atribuirii contractului de concesiune.

(2) Concedentul are obligația de a comunica, în scris, tuturor participanților la procedura de atribuire, în cel mult 3 zile lucrătoare de la data anulării, atât încetarea obligațiilor pe care aceștia și le-au creat prin depunerea ofertelor, cât și motivul concret care a determinat decizia de anulare.

## **CAPITOLUL IX – CONTESTAȚII**

Art.23. Împotriva modului de desfășurare a licitației, participanții pot formula contestații care se depun la sediul Primăriei Municipiului Giurgiu, în termen de 48 de ore de la închiderea acesteia.

Art.24. (1) Contestația va fi soluționată în termen, de către comisia de contestații numită prin Dispoziția primarului, prin admiterea sau după caz respingerea ei.

(2) Comisia de soluționare a contestației admite/respinge contestația întocmind în acest sens un raport semnat de toți membrii.

(3) În cazul unui răspuns negativ la contestația depusă de către ofertantul respins, acesta va putea recurge la introducerea unei acțiuni în justiție la Secția de contencios administrativ .

Art.25. Contestația administrativă suspendă derularea procedurii de concesiune până la soluționarea ei.

Art.26 În cazul admiterii contestației, procedura de concesiune va fi reluată stabilindu-se un termen pentru repetarea licitației care nu poate fi mai mic de 20 de zile.

## **CAPITOLUL X - ÎNCHEIEREA CONTRACTULUI DE CONCESIUNE DE BUNURI PROPRIETATE PRIVATĂ A MUNICIPIULUI GIURGIU**

Art. 27. Contractul de concesiune de bunuri proprietate privată se încheie în formă scrisă, sub sancțiunea nulității. Predarea-primirea bunului se face pe bază de proces-verbal.

Art. 28. (1) Contractul de concesiune de bunuri proprietate privată cuprinde în mod obligatoriu:

- partea reglementară, care cuprinde clauzele prevăzute în caietul de sarcini și clauzele convenite de părțile contractante, în completarea celor din caietul de sarcini, fără a contraveni obiectivelor concesiunii prevăzute în caietul de sarcini.
- drepturile și obligațiile concesionarului și ale concedentului;
- clauze contractuale referitoare la împărțirea responsabilităților de mediu între concedent și concesionar.

(2) Raporturile contractuale dintre concedent și concesionar se bazează pe principiul echilibrului financiar al concesiunii între drepturile care îi sunt acordate concesionarului și obligațiile care îi sunt impuse.

(3) În contractul de concesiune de bunuri proprietate privată trebuie precizate în mod distinct categoriile de bunuri ce vor fi utilizate de concesionar în derularea concesiunii, respectiv:

a) bunurile de retur ce revin de plin drept, gratuit și libere de orice sarcini concedentului la încetarea contractului de concesiune de bunuri proprietate privată. Sunt bunuri de retur bunurile care au făcut obiectul concesiunii, precum și cele care au rezultat în urma investițiilor impuse prin caietul de sarcini;

b) bunurile proprii care la încetarea contractului de concesiune de bunuri proprietate privată rămân în proprietatea concesionarului. Sunt bunuri proprii bunurile care au aparținut concesionarului și au fost utilizate de către acesta pe durata concesiunii.

(4) Contractul de concesiune va fi încheiat în limba română, în două exemplare originale, câte unul pentru fiecare parte.

(5) În cazul în care concesionarul este de o altă naționalitate sau cetățenie decât cea română și dacă părțile consider necesar, contractul de concesiune de bunuri proprietate privată se va putea încheia în patru exemplare originale, două în limba română și două într-o altă limbă aleasă de acestea, suportând și cheltuielile de traducere a contractului.

(6) În situația prevăzută la alin. (5) fiecare parte va avea câte un exemplar în limba română și un exemplar în limba străină în care a fost redactat contractul.

(7) În caz de litigiu, exemplarele în limba română ale contractului prevalează.

Art.29. Principalele drepturi și obligații care vor fi inserate în cuprinsul contractului de concesiune:

**(1) Concesionarul are în principal următoarele drepturi:**

- dreptul de a exploata, pe riscul și pe răspunderea sa, bunurile proprietate privată ce fac obiectul contractului, potrivit obiectivelor stabilite de către concedent;
- dreptul de a folosi și de a culege fructele, respectiv produsele bunurilor ce fac obiectul concesiunii, potrivit naturii bunului și scopului stabilit de părți prin contractul de concesiune de bunuri proprietate privată;
- concesionarul poate constitui drept garanție și titluri de credit, asupra cărora se va institui garanție reală mobilă, cu acordul concedentului.

**(2) Obligațiile concesionarului:**

- să își execute obligațiile potrivit termenilor și condițiilor prevăzute în contractul de concesiune de bunuri proprietate privată și în acord cu prevederile legale specifice bunului concesionat;
- concesionarul nu va fi obligat să suporte creșterea sarcinilor legate de execuția obligațiilor sale, în cazul în care această creștere rezultă în urma unei măsuri dispuse de o autoritate publică ori unui caz de forță majoră sau unui caz fortuit.
- să respecte condițiile impuse de natura bunurilor proprietate privată.
- să asigure exploatarea eficientă, în regim de continuitate și permanență, a bunurilor proprietate privată care fac obiectul concesiunii;
- în termen de cel mult 90 de zile de la data semnării contractului de concesiune de bunuri proprietate privată să depună, cu titlu de garanție, o sumă fixă reprezentând o cotă-parte din suma obligației de plată către concedent, stabilită de acesta și datorată pentru primul an de exploatare. Din această sumă sunt reținute, dacă este cazul, penalitățile și alte sume datorate concedentului de către concesionar, în baza contractului de concesiune de bunuri proprietate privată.
- să plătească redevența la valoarea și în modul stabilit în contractul de concesiune de bunuri proprietate privată.
- la încetarea contractului de concesiune de bunuri proprietate privată, concesionarul este

obligat să restituie, pe bază de proces-verbal, în deplină proprietate, liber de orice sarcină, bunul concesionat.

- în cazul încetării contractului de concesiune de bunuri proprietate privată din alte cauze decât prin ajungere la termen, forță majoră sau caz fortuit, concesionarul este obligat să asigure continuitatea exploatării bunului proprietate privată, în condițiile stipulate în contract, până la preluarea acestora de către concedent.

- cazul în care concesionarul sesizează existența unor cauze sau iminența producerii unor evenimente de natură să conducă la imposibilitatea exploatării bunului, va notifica de îndată acest fapt concedentului, în vederea luării măsurilor ce se impun pentru asigurarea continuității exploatării bunului.

### **(3) Drepturile concedentului:**

- să verifice în perioada derulării contractului de concesiune de bunuri proprietate privată modul în care sunt respectate clauzele acestuia de către concesionar, cu notificarea prealabilă a concesionarului și în condițiile stabilite în contractul de concesiune de bunuri proprietate privată;

- concedentul poate modifica unilateral partea reglementară a contractului de concesiune de bunuri proprietate privată, cu notificarea prealabilă a concesionarului, din motive excepționale legate de interesul național sau local, după caz. În această situație, concesionarul este obligat să continue exploatarea bunului în noile condiții stabilite de concedent, fără a putea solicita încetarea contractului de concesiune de bunuri proprietate privată.

În cazul în care modificarea unilaterală a contractului de concesiune de bunuri proprietate privată îi aduce un prejudiciu, concesionarul are dreptul să primească fără întârziere o justă despăgubire. În caz de dezacord între concedent și concesionar cu privire la suma despăgubirii, aceasta va fi stabilită de către instanța judecătorească competentă. Dezacordul nu exclude îndeplinirea obligațiilor contractuale de către concesionar.

### **(4) Obligațiile concedentului:**

- să nu îl tulbure pe concesionar în exercițiul drepturilor rezultate din contractul de concesiune de bunuri proprietate privată.

- să notifice concesionarului apariția oricăror împrejurări de natură să aducă atingere drepturilor acestuia.

- să nu modifice în mod unilateral contractul de concesiune de bunuri proprietate privată, în afară de cazurile prevăzute de lege.

Art.30.(1) Subconcesionarea este interzisă.

(2) Bunurile imobile proprietate privată se înscriu, sub sancțiunea nulității absolute a contractului de concesiune de bunuri proprietate privată, în cartea funciară anterior încheierii contractului de concesiune.

(3) Dreptul de concesiune se înscrie în cartea funciară.

Art.31.(1) Contractul de concesiune de bunuri proprietate privată se încheie în conformitate cu legea română, indiferent de naționalitatea sau de cetățenia concesionarului, pentru o durată care nu va putea depăși 49 de ani, iar acesta intră în vigoare de la data semnării lui.

(2) Durata concesiunii se stabilește de către concedent pe baza studiului de oportunitate.

(3) Contractul de concesiune de bunuri proprietate privată poate fi prelungit prin acordul de voință al părților, încheiat în formă scrisă, cu condiția ca durata însumată să nu depășească 49 de ani.

(4) Prin excepție de la prevederile alin. (1) și (3), prin legi speciale se pot stabili concesiuni cu durată mai mare de 49 de ani.

Art.33.(1) Redevența obținută prin concesionare se constituie venit la bugetul local al Municipiului Giurgiu.

(2) Modul de calcul și de plată a redevenței se stabilește de autoritățile administrației publice locale, conform prevederilor legale, pe baza următoarelor criterii:

- a) proporționalitatea redevenței cu beneficiile obținute din exploatarea bunului de către concesionar;
- b) valoarea de piață a bunului care face obiectul concesiunii;
- c) corelarea redevenței cu durata concesiunii.

Art.34.(1) Refuzul ofertantului declarat câștigător de a încheia contractul de concesiune de bunuri proprietate privată atrage după sine plata daunelor-interese.

(2) În cazul în care ofertantul declarat câștigător refuză încheierea contractului, procedura de atribuire se anulează, iar procedura se va relua, în condițiile legii, studiul de oportunitate păstrându-și valabilitatea.

3) Daunele-interese prevăzute la alin. (1) se stabilesc de către instanța în a cărei rază teritorială se află sediul concedentului, la cererea părții interesate, dacă părțile nu stabilesc altfel.

(4) În cazul în care concedentul nu poate încheia contractul cu ofertantul declarat câștigător din cauza faptului că ofertantul în cauză se află într-o situație de forță majoră sau în imposibilitatea fortuită de a executa contractul, concedentul poate să declare câștigătoare oferta clasată pe locul doi, în condițiile în care aceasta este admisibilă. În cazul în care, nu există o ofertă clasată pe locul doi admisibilă, procedura de atribuire se anulează, iar procedura se va relua, în condițiile legii, studiul de oportunitate păstrându-și valabilitatea.

## **CAPITOLUL XI - ÎNCETAREA CONTRACTULUI DE CONCESIUNE DE BUNURI PROPRIETATE PRIVATĂ A MUNICIPIULUI GIURGIU**

Art.35.(1) Încetarea contractului de concesiune de bunuri proprietate privată poate avea loc în următoarele situații:

- la expirarea duratei stabilite în contractul de concesiune de bunuri proprietate privată, în măsura în care părțile nu convin, în scris, prelungirea acestuia în condițiile prevăzute de lege;
- în cazul exploatării, în condițiile contractului de concesiune de bunuri proprietate privată, a bunurilor consumabile, fapt ce determină, prin epuizarea acestora, imposibilitatea continuării exploatării acestora înainte de expirarea duratei stabilite a contractului;
- în cazul în care interesul național sau local o impune, prin denunțarea unilaterală de către concedent;
- în cazul nerespectării obligațiilor contractuale de către concesionar, prin reziliere de către concedent, cu plata unei despăgubiri în sarcina concesionarului;
- în cazul nerespectării obligațiilor contractuale de către concedent, prin reziliere de către concesionar;
- la dispariția, dintr-o cauză de forță majoră, a bunului concesionat sau în cazul imposibilității obiective a concesionarului de a-l exploata, prin renunțare, fără plata unei despăgubiri.

(2) În cazul prelungirii contractului de concesiune de bunuri proprietate privată, acesta se derulează în condițiile stabilite inițial.

(3) În cazul în care contractul de concesiune încetează prin denunțare unilaterală de către concedent, atunci când interesul național sau local o impune, acesta va notifica de îndată intenția de a denunța unilateral contractul de concesiune de bunuri proprietate privată și va face mențiune cu privire la motivele ce au determinat această măsură.

(4) În cazul nerespectării din culpă a obligațiilor asumate de către una dintre părți prin contractul de concesiune de bunuri proprietate privată sau a incapacității îndeplinirii acestora, cealaltă parte este îndreptățită să solicite instanței în a cărei rază teritorială se află sediul concedentului să se pronunțe cu privire la rezilierea contractului, cu plata unei

despăgubiri, stabilită printr-un raport de evaluare întocmit de o persoană autorizată, dacă părțile nu stabilesc altfel.

(5) În cazul dispariției, dintr-o cauză de forță majoră, a bunului concesionat sau în cazul imposibilității obiective a concesionarului de a-l exploata, acesta va notifica de îndată concedentului dispariția bunului ori imposibilitatea obiectivă de exploatare a acestuia, declarând renunțarea la concesiune.

(6) Concedentul nu va putea fi obligat la plata vreunei despăgubiri pentru prejudiciile suferite de concesionar ca urmare a dispariției, dintr-o cauză de forță majoră, a bunului concesionat sau în cazul imposibilității obiective a concesionarului de a-l exploata.

(7) Prin contractul de concesiune de bunuri proprietate privată părțile pot stabili și alte cauze de încetare a contractului de concesiune de bunuri proprietate privată, fără a aduce atingere cauzelor și condițiilor reglementate de lege.

(8) Radierea din cartea funciară a dreptului de concesiune ca urmare a încetării contractului de concesiune se face după cum urmează:

- în baza actului de denunțare unilaterală sau în baza hotărârii judecătorești definitive, atunci când contractul încetează ca urmare a denunțării unilaterale de către concedent atunci când interesul național sau local o impune, se efectuează radierea;

- în baza declarației unilaterale de reziliere a concedentului sau concesionarului atunci când contractul încetează ca urmare a nerespectării obligațiilor contractuale de către concedent ori concesionar;-

- în baza declarației unilaterale de renunțare la concesiune a concesionarului atunci când contractual încetează ca urmare a exploatării, în condițiile contractului de concesiune de bunuri proprietate publică, a bunurilor consumptibile, fapt ce determină, prin epuizarea acestora, imposibilitatea continuării exploatării acestora înainte de expirarea duratei stabilite a contractului ori prin reziliere de către concesionar ori ca urmare a dispariției, dintr-o cauză de forță majoră, a bunului concesionat sau în cazul imposibilității obiective a concesionarului de a-l exploata;

## CAIET DE SARCINI

**pentru licitația publică de concesiune a terenului în suprafață de 5.876 mp.,  
identificat cu număr cadastral 44984, ce aparține domeniului privat al Municipiului,  
situat în intravilanul Municipiul Giurgiu, adiacent Aleea Plantelor**

### CAPITOLUL 1 - PRINCIPII GENERALE

Licitatia se va desfasura în conformitate cu prevederile legale în vigoare, respectiv O.U.G. nr.57/2019, privind Codul Administrativ, cu modificările și completările ulterioare și H.C.L. nr.256/25.08.2022 de aprobare a Regulamentului privind concesiunea bunurilor imobile ce aparțin domeniului public și privat al Municipiului Giurgiu.

### CAPITOLUL 2 - OBIECTUL CONCESIUNII

2.1. Obiectul concesiunii: terenul proprietate privată a Municipiului Giurgiu, în suprafață de 5.876 mp., situat în intravilanul Municipiul Giurgiu, adiacent Aleea Plantelor, având număr cadastral 44984, înscris în cartea funciară nr.44984 a Municipiului Giurgiu.

2.2. Scopul concesiunii: terenul se concesiunează în vederea înființării unei activități de prestării servicii - de stație betonare, stație asfaltare, clădire birouri și activități conexe.

### CAPITOLUL 3 - TAXE DE PARTICIPARE LA LICITAȚIE

3.1. Taxa de participare la licitație este de **500 lei** și se achită la casieria concedentului, iar costul caietului de sarcini este de **100 lei la care se adaugă TVA** și se achită la Direcția de Impozite și Taxe Locale. (sumele nu se restituie participanților la licitație)

3.2. Garanția de participare la licitație este de **1500 lei** și se achită la casieria concedentului. Ofertanților necâștigători ai licitației li se restituie numai garanția de participare în maximum 3 (trei) zile de la data licitației. Garanția de participare la licitație se pierde în cazul în care ofertantul câștigător al licitației nu semnează contractul în termen de 20 (douăzeci) zile de la adjudecare.

### CAPITOLUL 4 - INFORMATII GENERALE PRIVIND INVESTITIA CE URMEAZA A FI REALIZATĂ

#### 4.1 Autorizații, avize, studii, etc.

Concesionarul are obligația elaborării și obținerii documentațiilor tehnice: documentații urbanistice, proiect tehnic, detalii de execuție, etc. Cheltuielile vor fi suportate în exclusivitate de concesionar, acestea neputând fi recuperate în cazul rezilierii contractului de concesiune din orice motiv.

Concesionarul are obligația obținerii tuturor avizelor/autorizațiilor necesare realizării investiției, în conformitate cu prevederile legale în vigoare, pe cheltuiala sa.

4.2. Investiția constă în aducerea la nivel al terenul, igienizarea, împrejmuire iar realizarea lucrărilor propuse în studiul de fezabilitate depus la licitație vor fi concordantă cu certificatul de urbanism nr.384/18.07.2023.

Concedentul va pune la dispoziția concesionarului terenul după semnarea contractului de concesiune și procesului verbal de predare primire al terenului. Concesionarul va efectua lucrările pe cheltuiala sa.

#### 4.3 Execuția lucrărilor:

a) durata de execuție a lucrării se stabilește prin autorizația de construire, putându-se prelungi la cerere, conform prevederilor legale. Concesionarul are obligația de a obține

autorizația de construire în maxim 12 luni de la data semnării contractului.

b) se vor respecta prevederile specificațiilor tehnice, stabilite prin documentațiile de urbanism: proiecte, autorizații etc.

c) concedentul își rezerva dreptul de control și verificare a execuției lucrărilor, pe tot parcursul execuției. Concesionarul are obligația să furnizeze concedentului, la cererea acestuia, toate informațiile și detaliile solicitate.

d) prin soluțiile adoptate concesionarul se va asigura protecția construcțiilor învecinate precum și protecția mediului.

e) în urma verificării stadiului execuției lucrărilor și constatării nerespectării termenelor asumate, concedentul are dreptul de a solicita rezilierea contractului de concesiune.

#### 4.4. Programul de execuție al lucrărilor:

a) programul general de execuție al lucrărilor care fac obiectul concesiunii se întocmește de către concesionar.

b) recepția lucrărilor se va efectua de către o comisie numită de concesionar; vor fi invitați și reprezentanți ai concedentului, din personalul de specialitate (tehnic, urbanism, etc);

### **CAPITOLUL 5 – OBLIGAȚIILE PĂRȚILOR:**

#### 5.1. Obligațiile concesionarului:

(1) Să obțină toate documentațiile tehnice: proiect, documentații urbanistice, proiect tehnic, detalii de execuție, etc. pe cheltuiala sa. Concesionarul are obligația obținerii tuturor avizelor/autorizațiilor necesare realizării investiției, în conformitate cu prevederile legale.

(2) Să suporte cheltuielile necesare proiectării, construirii, exploatarea și întreținerii investiției/construcției ce face obiectul contractului de concesiune.

(3) Să asigure exploatarea în regim de continuitate, eficacitate și permanență a bunului concesionat, pe toată durata contractului, potrivit obiectivelor stabilite de către concedent.

(4) Să administreze și să exploateze obiectul concesiunii cu diligență maximă pentru a conserva și dezvolta valoarea acestora pe toată durata contractului.

(5) Să exploateze în mod direct bunul care face obiectul concesiunii. Pe toată durata contractului, concesionarul nu va schimba obiectul și destinația concesiunii, așa cum a fost stabilit la art. 1.

(6) Să nu subconcesioneze bunul ce face obiectul concesiunii.

(7) Să respecte legislația română în vigoare pe toată durata concesiunii în toate acțiunile pe care le întreprinde pentru realizarea contractului.

(8) Să plătească redevența și penalitățile/majorările de întârziere calculate de concedent în caz de nerespectare a termenelor de plată.

(9) Să plătească taxele și impozitele pentru obiectul concesiunii, în funcție de legislația în domeniu.

(10) Să se conformeze prevederilor legale privind asigurarea exercitiului funcțiunii organelor de poliție, pompieri, salvare, protecție civilă, apărare națională și alte asemenea.

(11) Să întrețină bunul concesionat pe întreaga perioadă a derulării contractului de concesiune (lucrări de întreținere, curățenie, dezapezire, etc).

(12) Să permită accesul proprietarului bunului concesionat, la solicitarea acestuia din urmă, pentru executarea oricărui lucrări de interes public pe care acesta le considera a fi necesare.

(13) Să respecte condițiile impuse de natura bunurilor (protejarea secretului de stat, materiale cu regim special, condiții de siguranță în exploatare, protecția mediului, protecția muncii, condiții privind folosirea și conservarea patrimoniului etc.).

(14) Să respecte prevederile OUG nr. 195/2005 privind protecția mediului, cu modificările și completările ulterioare, sau a altor prevederi legale în vigoare.

(15) Să respecte condițiile de exploatare a concesiunii și obiectivele de ordin economic, financiar, social și de mediu, începând de la preluarea bunului până la încetarea contractului

de concesiune, respectiv refacerea cadrului natural după realizarea lucrărilor de orice fel (investiție, organizare de șantier, intervenție, exploatare, demolare etc.) și menținerea acestuia în condiții normale, utilizarea de echipamente nepoluante pentru mediul ambiant și lipsite de riscuri pentru personalul de exploatare și întreținere, precum și pentru așezările umane.

(16) Să ia măsurile necesare pentru ca prin lucrările realizate să nu afecteze proprietățile vecine; este direct răspunzător pentru defecțiunile/degradările/distrugerile și alte asemenea și va suporta exclusiv prejudiciile create.

(17) Să înregistreze contractul de concesiune în registrele de publicitate imobiliară și să îl declare la organul fiscal.

(18) În termen de 90 de zile de la data semnării contractului de concesiune, concesionarul este obligat să depună, cu titlu de garanție, o sumă reprezentând 30% din redevența datorată concedentului pentru primul an de concesiune în contul RO04TREZ32121A300530XXXX deschis la Trezoreria Municipiului Giurgiu sau la casieria Direcției de Impozite și Taxe Locale Giurgiu. În cazul în care concesionarul nu respectă această obligație, contractual încetează de drept fără nicio notificare privind punerea în întârziere, fără acordarea de despăgubiri concesionarului și fără intervenția instanței. Din această sumă sunt reținute, dacă este cazul, penalitățile și alte sume datorate concedentului de către concesionar, în baza prezentului contract.

(19) La finalizarea lucrărilor să prezinte concedentului procesul verbal de recepție a lucrărilor executate; la recepția lucrărilor vor fi invitați și reprezentanții ai concedentului, din personalul de specialitate (tehnic, urbanism, etc);

(20) Să pună la dispoziția organelor de control ale concedentului toate evidențele și informațiile solicitate, legate de obiectul concesiunii.

(21) Să continue exploatarea bunurilor în noile condiții stabilite de concedent, în mod unilateral, potrivit art. 6 alin. (2) din prezentul contract de concesiune, fără a putea solicita încetarea acestuia, dacă este posibilă continuarea exploatării acestora cu aceeași destinație pentru care au fost concesionate.

(22) Să asigure evacuarea apelor meteorice la rețeaua de canalizare a orașului și să aibă grijă ca prin lucrările executate să nu afecteze imobilele vecine.

(23) Să obțină autorizația de construire în termen de maximum 12 luni de la data încheierii contractului și să execute lucrările de construire în termenul stabilit prin autorizația de construire.

Concesionarul va respecta specificațiile tehnice stabilite prin documentațiile de urbanism. Acest termen poate fi prelungit o singură dată la cererea concesionarului și cu acordul expres al concedentului, cu o perioadă ce nu poate depăși 12 luni, în situația în care concesionarul dovedește că a fost împiedicat din motive temeinice să înceapă investiția în termenul stabilit.

## 5.2. Cheltuieli în sarcina concesionarului:

Concesionarul va suporta cheltuielile necesare proiectării, construirii, exploatării și întreținerii terenului ce face obiectul contractului de concesiune, pe toată durata acestuia.

## 5.3. Renunțarea la concesiune

(1) Concesionarul poate renunța la concesiune în cazul imposibilității de a realiza obiectul concesiunii, motivat de dispariția bunului concesionat, dintr-o cauză de forță majoră, sau datorită faptului că pe parcursul executării lucrărilor se constată existența unor vestigii arheologice. Concesionarul va instiinta de îndată în scris concedentul. Motivația renunțării la concesiune va fi analizată de o comisie numită de concedent, formată din specialiști de profil ai acestuia și ai altor autorități legale competente. În situația în care nu întreg terenul concesionat este afectat de vestigii, la solicitarea concesionarului, suprafața concesionată



poate fi diminuată cu suprafața afectată de vestigiile istorice, care va fi preluată de concedent, redevența urmând a fi diminuată în mod corepunzător. În aceste situații concedentul nu va putea fi obligat la plata vreunei despăgubiri pentru prejudiciile suferite de concesionar.

(2) În cazul în care obiectul concesiunii nu poate fi realizat din cauza nerespectării obligațiilor de către concedent, atunci concesionarul are dreptul la despăgubiri pentru acoperirea costurilor lucrărilor și a celorlalte cheltuieli suportate. În cazul în care nu se va ajunge la un acord, se va sesiza instanța de judecată.

(3) În cazul renunțării la concesiune, din alte motive decât cele prevăzute la alin.(1) ce țin de culpa sa, concesionarul este obligat la plata unor despăgubiri:

- în situația în care construcția nu este începută, despăgubirea în sarcina concesionarului constă în contravaloarea lucrărilor executate de concedent în vederea aducerii bunului la starea fizică de la data concesiunii;

- în situația în care construcția este în diverse stadii de construire sau finalizată, despăgubirea în sarcina concesionarului reprezintă valoarea investițiilor executate până la data renunțării la concesiune. Bunurile proprii, constând din bunuri achiziționate de concesionar, ce pot fi ridicate fără a afecta funcționarea imobilului pot reveni concedentului, în măsura în care acesta își manifestă intenția de a le prelua, în schimbul unei compensații bănești; în caz contrar concesionarul își va ridica bunurile.

#### **5.4 Obligațiile concedentului:**

(1) Să nu îl tulbure pe concesionar în exercițiul drepturilor rezultate din prezentul contract de concesiune.

(2) Să nu modifice unilateral contractul de concesiune, exceptând situațiile excepționale legate de interesul național sau local sau alte situații prevăzute expres de lege.

(3) Să notifice concesionarului apariția oricăror împrejurări de natură să aducă atingere drepturilor concesionarului.

## **CAPITOLUL 6 - REGIMUL FINANCIAR AL CONCESIUNII**

6.1 Costurile estimate de realizare a obiectului concesiunii cad în sarcina concesionarului.

6.2 Sursele de finanțare se asigură de concesionar.

6.3 Valoarea redevenței anuale este cea rezultată în urma licitației publice. Valoarea de pornire la licitație este o redevență de **3.384 Euro/an** conform studiului de oportunitate aprobat prin Hotărârea 348/29.11.2023 a Consiliului local.

Redevența adjudecată în euro va fi plătită în lei la cursul BNR din ziua plății .

Pe perioada derulării relațiilor contractuale redevența nu va fi mai mică decât valoarea acesteia în lei, la data licitației publice.

Plata redevenței se face trimestrial .

6.4 Concesionarul are obligația să achite taxele și alte venituri datorate bugetului local, stabilite de legislația în vigoare.

6.5 Neplata redevenței sau executarea cu întârziere a acestei obligații atrage majorări de întârziere. Majorările de întârziere vor fi cele stabilite de lege pentru veniturile bugetului local din taxe și impozite.

Pact comisoriu: Neexecutarea obligației de plată a redevenței datorate pentru obiectul concesiunii, în termen de 3 luni de la expirarea perioadei până la care era obligat să facă plata, duce la rezilierea de plin drept a contractului, fără a mai fi necesară semnarea sau punerea în întârziere și fără intervenția instanței judecătorești.

Contractul de concesiune constituie titlu de creanță și titlu executoriu.

## **CAPITOLUL 7- DURATA CONCESIUNII**

7.1 Durata concesiunii este de 25 de ani și poate fi prelungită, prin simplul acord de voință al partilor și acordul Consiliului local, încheiat în forma scrisă, cu condiția ca durata însumată să nu depășească 49 ani. Concesiunea intră în vigoare de la data semnării și înregistrării contractului. Obligația plății redevenței începe de la această dată.

## **CAPITOLUL 8 - ORGANIZAREA LICITAȚIEI ȘI TAXE**

8.1 La licitație poate participa orice persoană juridică interesată.

8.2 Ofertanții interesați în a participa la licitația publică privind concesiunea terenului vor depune la Registratura Primăriei Municipiului Giurgiu până la data stabilită documentele solicitate.

8.3 Comisia de licitație are dreptul să descalifice orice opțiune, care nu îndeplinește, prin documentele prezentate, condițiile de participare; orice document lipsă sau neconform duce la descalificare.

8.4 Garanția de participare se va restitui participanților care au pierdut licitația, în termen de 5 zile lucrătoare de la data licitației.

8.5 Garanția de participare se pierde în situația în care solicitantului câștigător nu se prezintă pentru încheierea contractului de concesiune în termen de 20 zile calendaristice de la data comunicării rezultatului procedurii de atribuire.

## **CAPITOLUL 9 - PREZENTAREA OFERTELOR ȘI DESFĂȘURAREA LICITAȚIEI**

9.1 Deschiderea licitației va avea loc la sediul Primăriei Municipiului Giurgiu, B-ul București nr. 49-51. În ziua stabilită pentru licitație, comisia se va întruni având asupra ei documentația întocmită pentru licitație. Pentru desfășurarea procedurii licitației publice este obligatoriu depunerea a cel puțin 2 oferte valabile.

9.2 După primirea ofertelor, în perioada anunțată și înscrierea lor în ordinea primirii în registrul "Candidaturi și oferte", plicurile închise și sigilate vor fi predate comisiei de evaluare, constituită prin hotărârea de consiliu local.

9.3 Sedința de deschidere a plicurilor este publică.

9.4 După deschiderea plicurilor exterioare, comisia de evaluare elimină ofertele care nu conțin totalitatea documentelor și datelor cerute în „Instrucțiuni privind modul de elaborare și prezentare a ofertelor”

9.5 Pe parcursul aplicării procedurii de atribuire, comisia de evaluare are dreptul de a solicita clarificări și, după caz, completări ale documentelor prezentate de ofertanți pentru demonstrarea conformității ofertei cu cerințele solicitate.

9.6 Solicitarea de clarificări se transmite ofertanților în termen de 3 zile lucrătoare de la primirea propunerii comisiei de evaluare.

9.7 Ofertanții trebuie să răspundă la solicitarea concedentului în termen de 3 zile lucrătoare de la primirea acesteia.

9.8 Prin clarificările ori completările solicitate nu se poate crea ori determina apariția unui avantaj în favoarea unui ofertant.

9.9 În urma analizării ofertelor de către comisia de evaluare, pe baza criteriilor de valabilitate, secretarul acesteia întocmește un proces-verbal în care menționează ofertele valabile, ofertele care nu îndeplinesc criteriile de valabilitate și motivele excluderii acestora din urmă de la procedura de atribuire.

Procesul-verbal se semnează de către toți membrii comisiei de evaluare și de către ofertanți.

9.10 Deschiderea plicurilor interioare ale ofertelor se face numai dupa semnarea procesului verbal validate de catre toti membrii comisiei de evaluare si de catre ofertanti.

Sunt considerate oferte valabile ofertele care îndeplinesc criteriile de valabilitate prevăzute în caietul de sarcini al concesiunii.

Continuarea procedurii de evaluare a ofertelor depuse se face fără prezența ofertanților.

9.11.În cazul în care nu există cel puțin 2 oferte valabile comisia de evaluare va întocmi un proces-verbal care va constata imposibilitatea de deschidere a plicurilor interioare, urmând a se repeta procedura de licitație publică. La a doua licitație procedura este valabilă dacă s-a prezentat o singură ofertă valabilă.

9.12 Pentru determinarea ofertei castigatoare, comisia de evaluare aplică criteriul de atribuire prevăzut în documentație de atribuire aprobată de către Consiliul local pentru fiecare concesiune în parte și punctajului stabilit prin caietul de sarcini.

9.13.În urma analizării ofertelor de către comisia de evaluare, secretarul comisiei întocmește un proces verbal în care menționează ofertele valabile, oferta declarată castigatoare, ofertele care nu îndeplinesc criteriile de valabilitate și motivele excluderii acestora din urma de la procedura de atribuire.

9.14. În baza procesului verbal întocmit de secretarul comisiei, în termen de o zi, comisia de evaluare întocmește un raport care cuprinde descrierea procedurii de concesiune și operațiunile de evaluare, elementele esențiale ale ofertelor depuse și motivele alegerii ofertantului castigator sau, în cazul în care nu a fost desemnat nici un castigator, cauzele respingerii pe care îl comunică concedentului.

9.15.Dupa primirea raportului comisiei de evaluare, concedentul, în termen de o zi lucrătoare informează în scris, cu confirmare de primire, ofertantii ale caror oferte au fost excluse indicând motivele excluderii, și ofertantul declarat castigator.

9.16. În cazul în care licitația publică nu a condus la desemnarea unui castigator se va consemna această situație într-un proces verbal și se va organiza o nouă licitație, aceasta fiind valabilă dacă s-a depus o ofertă valabilă.

9.17. În cazul în care, în cadrul celei de-a doua proceduri de licitație publică nu se depune nicio ofertă valabilă, concedentul anulează procedura de licitație.

Concedentul va consemna această într-un proces verbal. Pentru cea de-a doua licitație va fi păstrată documentația de atribuire aprobată pentru prima licitație.

9.18. Ofertantul va participa la licitație prezentând actul de identitate și eventualele procuri în cazul mandatarilor.

9.19. Pretul minim pe care trebuie să-l ofere participantii admisi în procedura de licitație este de 204 euro/an.

9.20. Suma adjudecată va constitui redevența anuală, timp de ani iar în cazul în care aceasta este în euro, va fi achitată în lei la cursul B.N.R. din ziua plății.

9.21. Concedentul va publica în Monitorul oficial al României, partea a VI a, Anunțul de atribuire, conținând rezultatele procedurii, în cel mult 20 zile calendaristice de la finalizarea procedurii de atribuire a contractului de concesiune.

## **CAPITOLUL 10 - CONDIȚII DE VALABILITATE PE CARE TREBUIE SĂ LE ÎNDEPLINEASCĂ OFERTELE**

10.1. Ofertele se redactează în limba română. Fiecare participant poate depune o singură ofertă.

10.2. Ofertantii transmit ofertele lor până la data stabilită în anunțul de licitație în 2 plicuri sigilate (unul exterior și unul interior) conform documentației de atribuire, care se înregistrează de concedent, în ordinea primirii lor, în Registrul Oferte, precizându-se data și

ora.

10.3. Oferta are caracter obligatoriu, din punct de vedere al conținutului, pe toată perioada de valabilitate stabilită de concedent, respectiv 60 zile calendaristice de la data depunerii.

10.4. Persoana interesată are obligația de a depune oferta la adresa și până la data-limită pentru depunere, stabilite în anunțul procedurii.

10.5. Riscurile legate de transmiterea ofertei, inclusiv forța majoră, cad în sarcina persoanei interesate.

10.6. Oferta depusă la o altă adresă a concedentului decât cea stabilită sau după expirarea datei-limită pentru depunere se returnează nedeschisă.

## **CAPITOLUL 11 - CLAUZE REFERITOARE LA ÎNCETAREA/REZILIEREA CONTRACTULUI DE CONCESIUNE**

11. Contractul de concesiune poate înceta în următoarele situații:

(1) Prin simplul acord de voință al partilor de la data restituirii de către concesionar a bunului concesionat;

(2) La expirarea duratei initiale stabilite în contract, dacă părțile nu convin, în scris, prelungirea acestuia, în condițiile legii;

(3) La dispariția, dintr-o cauză de forță majoră, a bunului concesionat sau în cazul imposibilității obiective a concesionarului de a-l exploata, prin renunțare, fara plata unei despagubiri, caz in care acesta va notifica indata concedentul despre disparitia bunului ori imposibilitatea obiectiva de exploatare a acestuia, declarand renuntarea la concesiune. In aceste situatii concedentul nu va putea fi obligat la plata vreunei despagubiri pentru prejudiciile suferite de concesionar.

(4) In cazul în care interesul național sau local o impune, prin denuntarea unilaterală de către concedent. Concedentul va notifica de indata intentia de a denunța unilateral contractul de concesiune și va face mențiune cu privire la motivele ce au determinat aceasta masura.

(5) În cazul în care concesionarul nu își respectă obligația de a depune garanția prevăzută la art. 7, alin.18 în termen de 90 de zile de la încheierea contractului, contractul încetează de drept, fără punerea în întârziere și fără nici o altă formalitate;

(6) In cazul in care concesionarul intra in procedura de faliment sau este decăzut dindrepturi.

(7) In cazul nerespectării obligațiilor contractuale de către concesionar, prin reziliere de către concedent, cu plata unei despagubiri în sarcina concesionarului. Concesionarul este obligat să achite folosința terenului până la predarea efectivă a acestuia către concedent. Quantumul lipsei de folosință teren, pe luna, reprezintă 1/12 din valoarea anuală a redevenței licitate. Plata se va efectua lunar până la ultima zi a lunii în curs. Pentru nerespectarea acestei obligații se calculează majorări de întârziere conform legislației invigoare.

(8) Pact comisoriu: Neexecutarea obligației de plată a redevenței datorate pentru obiectul concesiunii, în termen de 3 luni de la expirarea perioadei până la care era obligat să facă plata, duce la rezilierea de plin drept a contractului, fara a mai fi necesara semnarea sau punerea în întârziere și fara interventia instantei judecatoresti.

(9) La încetarea/rezilierea contractului, din culpa concesionarului, acesta este obligat să restituie concedentului, în deplină proprietate, terenul (bun de retur), în mod gratuit și liber de orice sarcini. Neexecutarea obligațiilor contractual conferă concedentului dreptul să solicite instanțe rezilierea contractului de concesionare, cu plata unei despagubiri, constând în valoarea redevenței și a penalităților calculate până la preluarea bunului.

(10) In conditiile incetarii contractului de concesiune din alte cauze decat ajungerea la termen, forta majora sau cazul fortuit, concesionarul este obligat sa asigure continuitatea exploatarii bunului proprietate publica, in conditiile stipulate in prezentul contract, pana la preluarea de către concedent.

## **CAPITOLUL 12 - INSTRUCȚIUNI PRIVIND MODUL DE ELABORARE ȘI PREZENTARE A OFERTELOR**

12.1. Ofertantii transmit ofertele lor în 2 plicuri sigilate, unul exterior și unul interior.

12.2. Pe plicul exterior se va indica obiectul concesiunii pentru care este depusă oferta și acesta va conține:

- o fișă cu informații privind ofertantul și o declarație de participare semnată de ofertant fără îngroșări, ștersături sau modificări;
- certificat de înmatriculare emis de ORC;
- certificat constatator emis de ORC;
- certificat fiscal privind achitarea obligațiilor de plată față de bugetul local, care să certifice faptul că societatea nu figurează cu sume restante;
- certificat fiscal privind achitarea obligațiilor de plată față de bugetul de stat, care să certifice faptul că societatea nu figurează cu sume restante;
- cazierul fiscal al societății eliberat de Direcția Județeană a Finanțelor Publice pe raza căreia își are sediul ofertantul;
- declarație pe propria răspundere că nu este în procedura de reorganizare, lichidare judiciară sau faliment;
- certificat de cazier judiciar care să ateste lipsa sancțiunilor penale pentru săvârșirea următoarelor fapte: gestiune frauduloasă, abuz de încredere, fals, înșelătorie și delapidare, pentru reprezentantul legal al societății;
- ultimul bilanț contabil, vizat de Administrația Județeană a Finanțelor Publice împreună cu dovada validării lor la depunerea on-line după caz;

**Nota: certificatele fiscale, certificatele ORC și cazierul trebuie să fie valabile la data depunerii documentației.**

- acte doveditoare privind achitarea caietului de sarcini, a taxei de participare și a garanției de participare la licitație:

• **taxa de participare este în valoare 500 lei, care se va achita prin ordin de plată sau la casieria concedentului**

• **garanția de participare este 1500 lei, care se va depune prin ordin de plată bancar depus în contul RO04TREZ32121A300530XXXX deschis la Trezoreria Municipiului Giurgiu sau la casieria Direcției de Impozite și Taxe Locale Giurgiu, cu specificația la obiectul plății**

• **valoarea documentației de atribuire este de 119 lei.**

- împuternicire pentru reprezentantul societății, dacă nu este reprezentantul legal al acestuia;
- declarație proprie care să cuprindă adresa, fax-ul și email-ul unde dorește să i se comunice rezultatele procedurii sau alte documente (clarificări etc);
- **declarație pe proprie răspundere că va realiza investițiile consemnate în Caietul de Sarcini, ca este de acord cu toate prevederile caietului de sarcini și își asumă obligațiile stabilite prin acesta, ca își asumă obligațiile cu privire la protejarea mediului înconjurător, PSI, condițiile privind folosirea și conservarea patrimoniului, respectarea normelor igienico-sanitare;**

12.3. Pe plicul interior care contine oferta propriu-zisă se înscriu numele sau denumirea ofertantului, domiciliul sau sediul social al acestuia, după caz, precum și bunurile pentru care se licitează; acesta va cuprinde redevența în lei/euro oferită.

12.4. Ofertele primite și înregistrate după termenul limită de primire prevăzut în anunțul publicitar vor fi excluse de la licitație și vor fi înapoiate ofertanților fără a fi deschise

12.5. Plicurile sigilate se predau comisiei de evaluare în ziua fixată pentru deschiderea lor.

12.6. Plicul interior va conține oferta propriu-zisă care va cuprinde în mod obligatoriu elementele economice necesare pentru caracterizarea funcționalității și a capacității investiției propuse și va cuprinde detaliat toate condițiile prevăzute în caietul de sarcini și alte obligații pe care ofertantul și le asumă în cazul în care va câștiga licitația precum și date tehnice și financiare, referitoare la:

a) investițiile pe care ofertantul se obligă să le realizeze în spațiul concesionat, cu precizarea următoarelor:

- valoarea investiției;

- numărul de locuri de muncă permanent create ;

- graficul de realizare a investiției;

- studiul de fezabilitate/fezabilitate al investiției propuse după caz, cuprinzând în mod obligatoriu elementele tehnice necesare pentru caracterizarea funcționalității și a capacității construcției, precum și a celorlalte elemente cuprinse în certificatul de urbanism. Nu vor fi acceptate decât oferte care corespund prevederilor documentațiilor de urbanism, aprobate potrivit legii.

b) valoarea redevenței propuse, care va fi evidențiată și fundamentată în conținutul studiului de fezabilitate;

c) modul de finanțare pentru realizarea investiției, ținându-se cont de următoarele aspecte, dar fără a se limita la acestea:

- investițiile din fonduri proprii;

- investițiile din credite bancare;

12.7. Plicul interior, care contine oferta propriu-zisă, închis, sigilat și marcat cu denumirea și adresa ofertantului, va fi introdus în plicul exterior, alături de documentele de calificare.

## **CAPITOLUL 13 - INFORMAȚII DETALIATE ȘI COMPLETE PRIVIND CRITERIILE DE ATRIBUIRE APLICATE PENTRU STABILIREA OFERTEI CÂȘTIGĂTOARE, PRECUM ȘI PONDEREA LOR**

### **CRITERII DE ATRIBUIRE**

1. Cel mai mare nivel al redevenței – maxim 40 de puncte

Pentru a primi punctajul ofertantul trebuie să facă dovada resurselor financiare proprii (extras de cont și confirmare explicit din partea ofertantului că sunt banii disponibili pentru investiții) sau să facă dovada că fondurile pentru investiții vor fi puse la dispoziția ofertantului de către finanțator.

• Valoarea redevenței propuse – maxim 40 puncte

- Redevența minimă stabilită în caietul de sarcini

10 puncte

- Redevența anuală propusă cu peste 50 %

25 puncte

- Redevența anuală propusă cu peste 100 %

40 puncte

## 2. Capacitatea financiară a participanților – maxim 30 de puncte

• Valoarea investiției propuse în studiul de fezabilitate maxim 30 puncte.

- Până la 50.000 euro 15 puncte  
- Peste 50.000 euro 30 puncte

## 3. Măsurile de protecție a mediului înconjurător, propuse prin proiect – maxim 20 puncte

- Utilizarea unei sigure surse de energie alternative 10 puncte  
- Utilizarea a minim două surse alternative de energie 20 puncte

## 4. Condiții specifice impuse de natura bunului concesionat.- maxim 10 puncte

- Perioadă de finalizare investiție maxim 12 luni 10 puncte  
- Perioadă de finalizare investiție între 12 luni – 24 de luni 5 puncte

13.1. Criteriul de atribuire al contractului de concesiune este cel mai mare punctaj.

13.2. Ofertantul câștigător va încheia contractul de concesiune în termen de 20 de zile de la comunicarea rezultatului procedurii de atribuire a contractului de concesiune. Comunicarea se va face de către concedent la adresa declarată de ofertant ca fiind adresa de corespondență.

13.3. Concesionarul are obligația ca în termen de cel mult 90 de zile de la data semnării contractului de concesiune să depună cu titlu de garanție o sumă reprezentând 30% din redevența datorată pentru primul an de exploatare. Din această sumă sunt reținute, dacă este cazul, penalitățile și alte sume datorate concedentului de către concesionar, în baza contractului de concesiune.

13.4. Nesemnarea de către adjudecatarul licitației a contractului de concesiune în termenul stabilit atrage după sine nulitatea adjudecării, cu următoarele consecințe: suma achitată cu titlu de garanție de participare de către acesta se pierde (nu se va restitui intrând în bugetul concedentului).

Ofertantul în cauză nu mai are dreptul de a participa la o nouă licitație pentru terenul în cauză.

13.5. În cazul în care concedentul nu poate încheia contractul cu ofertantul declarat câștigător din cauza faptului că ofertantul în cauză se află într-o situație de forță majoră sau în imposibilitatea fortuită de a executa contractul, depunând documente pentru probarea celor precizate anterior, concedentul are dreptul să declare câștigătoare oferta clasată pe locul doi, în condițiile în care aceasta este admisibilă.

13.6. În cazul în care ofertantul declarat câștigător refuză încheierea contractului sau nu îl semnează în termen de 20 zile de la comunicarea rezultatului, procedura de atribuire se anulează, iar concedentul reia procedura, în condițiile legii, studiul de oportunitate păstrându-și valabilitatea.

## CAPITOLUL 14 - ANULAREA LICITAȚIEI

Art.19 Concedentul are dreptul de a anula procedura pentru atribuirea contractului de concesiune de bunuri proprietate publică, dacă ia această decizie înainte de data transmiterii comunicării privind rezultatul aplicării procedurii de atribuire și anterior încheierii contractului, în situația în care se constată încălcări ale prevederilor legale care afectează procedura de atribuire sau fac imposibilă încheierea contractului.

Procedura de atribuire se consideră afectată în cazul în care sunt îndeplinite în mod cumulativ următoarele condiții:

a) în cadrul documentației de atribuire și/sau în modul de aplicare a procedurii de atribuire se constată erori sau omisiuni care au ca efect încălcarea principiilor prevăzute de legislație, respectiv art. 311 al O.U.G. nr.57/2019, cu modificările și completările ulterioare.

b) concedentul se află în imposibilitate de a adopta măsuri corective, fără ca acestea să conducă, la rândul lor, la încălcarea principiilor prevăzute de legislație respectiv art. 311 al O.U.G. nr.57/2019, cu modificările și completările ulterioare.

Anularea licitației are loc și atunci când:

a) nu au fost depuse cel puțin 2 oferte valabile în cadrul primei proceduri de licitație sau o ofertă valabilă în cadrul celei de a doua proceduri de licitație;

b) ofertantul declarat câștigător refuză încheierea contractului sau nu se prezintă în termenul stabilit pentru semnarea contractului;

Art.20. Anularea se face prin hotărârea comisiei de licitație. Compartimentul Urmărire, Executare Contracte are obligația de a comunica, în scris, tuturor participanților la procedura de atribuire, în cel mult 3 zile lucrătoare de la data anulării, atât încetarea obligațiilor pe care aceștia și le-au creat prin depunerea ofertelor, cât și motivul concret care a determinat decizia de anulare.

Art.21 Poate fi exclus din procedura de licitație, atât în timpul licitației cât și ulterior, până la semnarea contractului de concesiune, ofertantul despre care se dovedește că a furnizat informații false în documentele de calificare.

Art.22 Soluționarea litigiilor apărute în legătură cu atribuirea, încheierea, executarea, modificarea și încetarea contractului de concesiune se realizează potrivit prevederilor legale.

Art.23. În măsura în care partile nu ajung la o soluție pe cale amiabilă, soluționarea litigiilor apărute în legătură cu atribuirea, încheierea, executarea, modificarea și încetarea contractului de concesiune se realizează potrivit prevederilor legale în vigoare de către instanțele competente.

PREȘEDINTE ȘEDINȚĂ

CONTRASEMNEAZĂ  
SECRETAR GENERAL AL  
MUNICIPIULUI GIURGIU  
BĂICEANU Liliana

DIRECȚIA PATRIMONIU  
TRĂISTARU Cristian





ROMÂNIA



Județul GIURGIU  
CONSILIUL LOCAL AL MUNICIPIULUI GIURGIU

**H O T Ă R Ă R E**

privind aprobarea concesiunii prin licitație publică a unui teren ce aparține domeniului privat al Municipiului Giurgiu, identificat cu număr cadastral 44984, situat în intravilanul Municipiului Giurgiu, adiacent Aleea Plantelor Drum Centură și S.C. Ceramica Impex S.R.L.

**CONSILIUL LOCAL AL MUNICIPIULUI GIURGIU**  
**întrunit în ședință ordinară,**

Având în vedere:

- referatul de aprobare al Primarului Municipiului Giurgiu, înregistrat la nr.108.255/22.11.2023;
- raportul de specialitate al Direcției Patrimoniu - Compartimentul Urmărire, Executare Contracte, înregistrat la nr.108.785/22.11.2023;
- avizul comisiei pentru administrație publică locală, juridic și de disciplină;
- avizul comisiei buget – finanțe, administrarea domeniului public și privat;
- avizul comisiei de urbanism și amenajarea teritoriului, protecția mediului, agricultură și turism;
- prevederile Hotărârii nr.256/25.08.2022 a Consiliului Local al Municipiului Giurgiu privind aprobarea Regulamentului de concesiune a bunurilor imobile ce aparțin domeniului public și privat al municipiului Giurgiu, prevederile art.308, art.309, art.312, alin.(1) și alin.(2) și art.362, alin.(1) din Ordonanța de Urgență a Guvernului nr.57/2019 privind Codul Administrativ, cu modificările și completările ulterioare, prevederile art.466 alin.(8), art.467, alin.(5) din Legea nr.227/2015 Codul Fiscal, prevederile art.13 din Legea nr.50/1991, republicată și modificată, privind autorizarea executării lucrărilor de construcții și prevederile Hotărârii Consiliului Local nr.37/2011 privind aprobarea Planului Urbanistic General al Municipiului Giurgiu, cu modificările și completările ulterioare.

În temeiul art.129, alin.(2), lit.„c”, alin.(6), lit.„b” și art.139, alin.(3), lit.„g” din Ordonanța de Urgență a Guvernului nr.57/2019 privind Codul Administrativ, cu modificările și completările ulterioare,

**H O T Ă R Ă Ș T E :**

**Art.1.** Se aprobă concesiunea prin licitație publică a unui teren în suprafață de 5.876 mp., identificat cu număr cadastral 44984, aparținând domeniului privat al Municipiului Giurgiu, situat în intravilanul Municipiului Giurgiu, adiacent Aleea Plantelor Drum Centură și S.C. Ceramica Impex S.R.L.

**Art.2.** Se aprobă Studiul de oportunitate privind concesiunea terenului în suprafață de 5.876 mp., aparținând domeniului privat al Municipiului Giurgiu, situat în intravilanul Municipiului Giurgiu, adiacent Aleea Plantelor Drum Centură și S.C. Ceramica Impex S.R.L., conform Anexei 1 parte integrantă din prezenta hotărâre.

**Art.3.** Se aprobă Raportul de evaluare privind concesionarea terenului în suprafață de 5.876 mp., aparținând domeniului privat al Municipiului Giurgiu, situat în intravilanul Municipiului Giurgiu, adiacent Aleea Plantelor Drum Centură și S.C. Ceramica Impex S.R.L., conform Anexei 2 parte integrantă din prezenta hotărâre.

**Art.4.** Redevența minimă valorică a concesiunii va fi de 3.384 Euro/an, care se achită trimestrial la cursul comunicat de BNR la data plății, de la data semnării contractului de concesiune, pe toată durata derulării acestuia.

**Art.5.** Procedura de concesiune este prin licitație publică, iar durata concesiunii va fi de 25 ani.

**Art.6.** Contractul de concesiune va fi înregistrat în Cartea funciară prin grija concesionarului.

**Art.7.** Documentația de atribuire a contractului de concesiune ce urmează a fi întocmită după elaborarea Caietului de sarcini va fi supusă aprobării Consiliului Local.

**Art.8.** Prezenta hotărâre se va comunica Instituției Prefectului - Județul Giurgiu, în vederea exercitării controlului cu privire la legalitate, Primarului Municipiului Giurgiu, Direcției Patrimoniu - Compartimentul Urmărire, Executare Contracte, Biroului Autorizații și Documentații de Urbanism, Direcției Economice din cadrul Aparatului de specialitate al Primarului Municipiului Giurgiu și Direcției de Impozite și Taxe Locale Giurgiu.

**PREȘEDINTE DE ȘEDINȚĂ,**

**Săndulescu Marinela Petronela**

**CONTRASEMNEAZĂ,  
SECRETAR GENERAL,**

**Bălcăaru Luana**

Giurgiu, 29 noiembrie 2023  
Nr. 348

Adoptată cu un număr de 16 voturi pentru, din totalul de 16 consilieri prezenți

ROMÂNIA, județul GIURGIU  
PRIMĂRIA, MUNICIPIULUI GIURGIU  
nr. 57393 din 18.07 2023

CERTIFICAT DE URBANISM

Nr. 384 din 18.07.2023

În scopul: DEZMEMBRARE TEREN ÎN TREI LOTURI

Ca urmare a Cererii adresate de Traistaru Romulus -Cristian -în calitate de director al Direcției Patrimoniu din PRIMĂRIA MUNICIPIULUI GIURGIU cu sediul în județul .GIURGIU, municipiul .GIURGIU, b-dul București nr. 49-51 ,înregistrată la nr.57393 din, 22.06.2023 pentru imobilul - teren și/sau construcții -, situat în județul .GIURGIU, municipiul GIURGIU, str. Adiacent Aleea Plantelor, Drum de Centura și S.C. Ceramica Impex SRL sau identificat prin plan de situație, CFnr/ nr.cad. 44584

în temeiul reglementărilor Documentației de urbanism nr. 11128DU366/ 2009, faza PUG, actualizat aprobată prin Hotărârea Consiliului Local Giurgiu nr. 37/ 2011, prelungită prin Hotărârea Consiliului Local Giurgiu nr. 89/ 2021;

în conformitate cu prevederile Legii nr. 50/ 1991 privind autorizarea executării lucrărilor de construcții, republicată, cu modificările și completările ulterioare,

SE CERTIFICĂ:

1. REGIMUL JURIDIC:

Teren domeniu privat al Municipiului Giurgiu, conform act administrativ nr.58/2023 emis de CL municipiul Giurgiu , situat în intravilanul municipiului Giurgiu conform PUG actualizat .

2. REGIMUL ECONOMIC:

Teren situat în zona „B” conform HCLM 173/2007  
folosința actuală și destinație: curți, construcții

3. REGIMUL TEHNIC:

Conform Planului Urbanistic General actualizat al municipiului Giurgiu, aprobat prin HCLM 37/2011 terenul se situează în subzona LM2 destinată locuințelor cu regim maxim P+1+M în zone construite precum și în subzona CC1 – Zona transporturilor rutiere, ce include ansamblul rețelei de transport rutier precum și incintele cuprinzând activități legate de transportul rutier.

Având în vedere situarea terenului adiacent str. Aleea Plantelor , care prin reglementările urbanistice aferente căilor de comunicații este propusă cu un profil de minim 20,0m, se stabilește aliniamentul reglementat – respectiv linia pe care trebuie amplasate împrejuririle, la o distanță de 10,0m din axul drumului . Zona destinată circulației rutiere, menționată mai sus, se constituie ca zonă non-edificandă în care sunt interzise orice lucrări în afara celor de amenajare a drumului, trotuarelor, spațiilor verzi, rețelelor edilitare.”

-UTILIZĂRI ADMISE : - reparații și extinderi la locuințele existente;- locuințe individuale în regim de construire discontinuu;- locuințe cu partiu special care includ spații pentru profesioni libere;- echipamente publice specifice zonei rezidențiale;- pensiuni cu mai puțin de 20 locuri de cazare; - parcaje la sol;- spații verzi amenajate (plantarea se va face cu specii care contribuie la ameliorarea climatului);- spații libere pietonale.

- UTILIZĂRI ADMISE CU CONDIȚIONĂRI :- locuințe colective mici cu soluționarea în interiorul parcelei a: parcajelor și spațiilor de manevră auto aferente, a sistemului de colectare a gunoiiului, a spațiilor verzi și a celor de joacă pentru copii în concordanță cu prevederile OMS 119/ 2014;- amplasarea a mai mult de 4 locuințe individuale sau 6 apartamente pe o parcelă se poate realiza numai pe baza unei documentații de urbanism aprobate, în condițiile legii;- anexe gospodărești care nu produc murdărie (garaj, magazie, etc.) în suprafață totală construită desfașurată de maxim 100mp/ unitate locativă;- adăposturi pentru maxim 5 animale de casă;- sere de maxim 100mp;- panouri publicitare sau semnale de maxim 2mp și 10m înălțime pentru activitatea proprie; amplasarea panourilor și semnalelor se va face în incinta proprie, la minim 5m de limita proprietăților învecinate;- toate clădirile vor avea evacuarea apelor uzate și meteorice controlată;Se admite mansardarea clădirilor parter existente, cu luarea în calcul a coeficientului de utilizare a terenului a unei suprafețe desfășurate pentru nivelul mansardei de maxim 60% din aria unui nivel curent. Se admit funcțiuni comerciale, servicii profesionale și mici activități manufacturiere cu condiția ca suprafața acestora să nu depășească 200mp ADC, să nu reprezinte mai mult de 30% din suprafața desfășurată a construcției, să nu genereze transporturi grele, să nu atragă mai mult de 5 autoturisme concomitent, să nu fie poluante, să nu aibă program prelungit peste orele 22:00 și să nu utilizeze terenul liber al parcelei pentru depozitare și producție.

- UTILIZĂRI INTERZISE : Se interzic următoarele utilizări:

- funcțiuni comerciale și servicii profesionale sau activități manufacturiere care depășesc suprafața de 200mp ADC (sau 30% din suprafața desfășurată), sau care generează transporturi grele, sau care atrag mai mult de 5 autoturisme concomitent, care sunt poluante, sau care au program prelungit peste orele 22:00 sau care utilizează terenul liber al parcelei pentru depozitare și producție;

- activități productive poluante, cu risc tehnologic sau incomede prin trafic generat (peste 5 autovehicule mici pe zi sau orice transport greu), prin utilizarea incintei pentru depozitare și producție, prin deșeurile produse ori prin programul de activități;

- anexe gospodărești care produc murdărie sau alte posibile dezagremente (latrine, grajduri, etc.);- depozitare en gros;- depozitari de materiale refofosibile;- platforme de precolectare a deșeurilor;- depozitarea pentru vânzare a unor cantități mari de substanțe inflamabile sau toxice;- activități productive care utilizează pentru depozitare și producție terenul vizibil din circulațiile publice; - autobaze și stații de întreținere auto;- lucrări de terasament de natură sa afecteze amenajările din spațiile publice și construcțiile de pe parcelele adiacente;

- orice lucrări de terasament care pot să provoace scurgerea apelor pe parcelele vecine sau care împiedică evacuarea și colectarea rapidă a apelor meteorice;

Primăria Municipiului Giurgiu este operator de date cu caracter personal

în conformitate cu prevederile art. 6, lit. c) și e) ale Regulamentului U.E. 679/ 2016 privind protecția persoanelor fizice în ceea ce privește prelucrarea datelor cu caracter personal și privind libera circulație a acestor date și de abrogare a Directivei 95/ 46/ CE.

- CARACTERISTICI ALE PARCELELOR (SUPRAFEȚE, FORME, DIMENSIUNI) : Parcela se consideră construibilă dacă are suprafețele și deschiderile minime prevăzute mai jos

Pentru a fi construibil lotul va avea următoarele dimensiuni: front minim la strada:	înșiruit	8,0 metri	POT maxim în zone exclusiv rezidențiale cu P-P+2 niveluri = 35%
	cuplat	12 metri	
	izolat	12 metri	
suprafața minimă a terenului:	înșiruit	150 mp	
	cuplat	200 mp	
	izolat	250 mp	

**Condiții de construibilitate:** parcela este accesibilă dintr-un drum public direct sau prin servitute de trecere legal obținută pe una dintre parcelele adiacente care are lesire la drumul public, servitute având lățimea de minim 3.5 m.

- **adâncimea parcelei trebuie să fie mai mare sau egală cu lățimea; prin excepție se admit parcele care nu respecta această prevedere numai dacă parcela respectivă nu provine dintr-o dezmembrare.**

- **AMPLASAREA CLĂDIRILOR FAȚĂ DE ALINIAMENT:** Clădirile se vor retrage de la aliniament cu o distanță de minim 4m de la aliniamentul parcelei; pot face excepție garajele și spațiile comerciale cu suprafața construită desfășurată sub 25mp; acest tip de construcții se pot amplasa la aliniament cu condiția să nu afecteze domeniul public (deschidere uși, rampe, trepte, etc.).Banda de construibilitate are o adâncime de maxim 20m de la alinierea clădirilor.

- **AMPLASAREA CLĂDIRILOR FAȚĂ DE LIMITELE LATERALE ȘI POSTERIOARE ALE PARCELELOR :** Clădirile vor fi dispuse izolat, cu excepția cazurilor de mai jos, și se vor retrage față de limitele laterale ale parcelei cu minim jumătate din înălțimea la cornișă măsurată în punctul cel mai înalt față de teren dar nu mai puțin de 3,5m.Este obligatorie cuplarea la calcan în cazul în care prin proiectul de reparcelare se stipulează astfel.Este obligatorie cuplarea la calcan în cazurile în care în baza de construibilitate există, la data aprobării prezentului regulament, construcții cu funcțiuni similare, legal executate pe limita de proprietate.Este posibilă amplasarea pe limita de proprietate în cazul în care pe parcela adiacentă este în curs un proiect similar, care va duce în final la realizarea unor construcții cuplate.Retragerea față de limita posterioară a parcelei va fi egală cu jumătate din înălțimea la cornișă măsurată în punctul cel mai înalt față de teren dar nu mai puțin de 5m.

- **AMPLASAREA CLĂDIRILOR UNELE FAȚĂ DE ALTELE PE ACEEAȘI PARCELĂ:**Distanța minimă dintre clădirile de pe aceeași parcelă va fi egală cu înălțimea la cornișă a clădirii celei mai înalte măsurată în punctul cel mai înalt față de teren dar nu mai puțin de 4m; distanța se poate reduce la jumătate, dar nu mai puțin de 4m în cazul în care nici una dintre construcții nu are camere locuibile.

- **CIRCULAȚII ȘI ACCESE :**Parcela va avea asigurat un acces carosabil dintr-o circulație publică în mod direct sau prin drept de trecere legal obținut prin una din proprietățile învecinate de minim 3,5m lățime.

- **STAȚIONAREA AUTOVEHICULELOR :**Staționarea autovehiculelor se admite numai în interiorul parcelei, sau în parcaje publice sau de uz public, deci în afara circulațiilor publice.Pentru construcții de locuințe vor fi prevăzute locuri de parcare pentru locatari după cum urmează:- câte un loc de parcare la 1 locuință unifamilială cu lot propriu cu suprafața desfășurată până la 120 mp;- câte două locuri de parcare la 1 locuință unifamilială cu lot propriu cu suprafața desfășurată peste 120 mp;- câte un loc de parcare la 1 apartament cu suprafața până la 100 mp pentru locuințe semicolective și colective;- cate două locuri de parcare la 1 apartament cu suprafața peste 100 mp pentru locuințe semicolective și colective;b) la numărul de locuri de parcare pentru locatari se adaugă în supliment de 10% pentru vizitatori.

- **ÎNĂLȚIMEA MAXIMĂ ADMISIBILĂ A CLĂDIRILOR :**Înălțimea maximă admisibilă la cornișă 10m (P+2); se admite un nivel mansardat înscris în volumul acoperișului în suprafața maximă de 60% din aria construită.

- **ASPECTUL EXTERIOR AL CLĂDIRILOR :** Clădirile noi se vor integra în caracterul general al zonei și se vor armoniza cu clădirile învecinate.Toate clădirile vor fi prevăzute cu acoperiș din materiale durabile.Se interzice folosirea azbocimentului și a tablei strălucitoare de aluminiu pentru acoperirea clădirilor.Se interzice realizarea unor mansarde false.Garajele și anexele vizibile din circulațiile publice se vor armoniza ca finisaje și arhitectură cu clădirea principală.

- **CONDIȚII DE ECHIPARE EDILITARĂ :** Toate clădirile vor fi racordate la rețelele tehnico-edilitare.Se va asigura în mod special evacuarea rapidă și evacuarea apelor meteorice prin sistematizare verticală spre canalizarea pluvială.Se admit în mod provizoriu soluții locale, cu asigurarea posibilității de racordare la viitoarele rețele de apă și canalizare și cu condiția respectării normelor de protecție sanitară și obținerii avizului agenției de protecție a mediului.

- **SPAȚII LIBERE ȘI SPAȚII PLANTATE:** Spațiile verzi vor reprezenta minim 30% din suprafața parcelelor.Spațiile libere vizibile din circulațiile publice vor fi tratate ca grădini de fațadă; minim 40% din grădina de fațadă se va planta cu arbori.Spațiile neconstruite și neocupate de accese, trotuare de gardă și grădina cultivată vor fi înierbate și plantate cu un arbore la fiecare 50mp.Se vor identifica, proteja și păstra în timpul executării construcțiilor arborii importanți existenți având peste 4m înălțime și diametru tulpinii peste 15cm; în cazul tăierii unui arbore se vor planta în schimb alți 10 arbori în perimetrul unor spații plantate publice din apropiere.Se recomandă ca pentru îmbunătățirea microclimatului și pentru protecția construcției să se evite impermeabilizarea terenului peste minimum necesar pentru accese și parcaje; din același motiv se recomandă înglobarea parcajelor în clădirea principală, supra sau subteran.Se recomandă ca minim 75% din terasele neutilizate și 10% din terasele utilizate ale construcțiilor să fie amenajate ca spații verzi pentru ameliorarea microclimatului și a imaginii oferite către clădirile învecinate.

- **ÎMPREJMUIRI :**Se recomandă separarea spre stradă a terenurilor echipamentelor publice și bisericilor cu garduri vii sau cu garduri transparente ce vor avea înălțimea de maxim 1,5m cu un soclu opac de cca. 0,3m și o parte transparentă dublată de gard viu; iar pentru alte funcțiuni cu garduri transparente de maxim 1,5m incluzând un soclu opac de 0,3m și o parte transparentă dublată eventual de gard viu.Pentru limitele laterale și posterioare se recomandă garduri opace de maxim 2m.

POT maxim = 35% CUT maxim pentru înălțimi P+1+M = 1,0mp ADC/ mp teren.

**Imobilele rezultate în urma dezmembrării imobilului identificat cu CF nr./ nr. cad. 44584 sunt construite doar dacă sunt îndeplinite cumulativ toate condițiile precizate în regimul tehnic, inclusiv a condițiilor referitoare la asigurarea accesului carosabil la drum public; asigurarea accesului la energia electrică, la apă potabilă, evacuarea controlată a apelor uzate și a**

**Primăria Municipiului Giurgiu este operator de date cu caracter personal**

în conformitate cu prevederile art. 6, lit. c) și e) ale Regulamentului U.E. 679/ 2016 privind protecția persoanelor fizice în ceea ce privește prelucrarea datelor cu caracter personal și privind libera circulație a acestor date și de abrogare a Directivei 95/ 46/ CE.

reziduurilor menajere, încadrarea în banda de construibilitate, etc. ; În conformitate cu prevederile art. 47, alin. (3), lit. e) din Legea nr. 350/ 2001 privind amenajarea teritoriului și urbanismul, în cazul parcelărilor, pentru divizarea în mai mult de 3 parcele este obligatorie elaborarea unui plan urbanistic zonal, elaborat și finanțat prin grija persoanelor fizice și/sau juridice interesate.

Având în vedere condițiile specifice ale amplasamentului, precum și reglementările urbanistice aplicabile, în conformitate cu prevederile art. 32, alin. (1) din Legea nr. 350/ 2001 privind amenajarea teritoriului și urbanismul autorizarea unei investiții poate fi condiționată de aprobarea unei documentații de urbanism.

Prezentul certificat de urbanism poate fi folosit pentru: **DEZMEMBRARE TEREN ÎN TREI LOTURI**

Certificatul de urbanism nu ține loc de autorizație de construire/desființare și nu conferă dreptul de a executa lucrări de construcții.

#### 4. OBLIGAȚII ALE TITULARULUI CERTIFICATULUI DE URBANISM:

În scopul elaborării documentației pentru autorizarea executării lucrărilor de construcții - de construire/de desființare - solicitantul se va adresa autorității competente pentru protecția mediului : **Agentia pentru Protecția Mediului, Giurgiu, bd.București bl.111, sc.A+B, parter.** În aplicarea Directivei Consiliului 85/337/CEE (Directiva EIA) privind evaluarea efectelor anumitor proiecte publice și private asupra mediului, modificată prin Directiva Consiliului 97/11/CE și prin Directiva Consiliului și Parlamentului European 2003/35/CE privind participarea publicului la elaborarea anumitor planuri și programe în legătură cu mediul și modificarea, cu privire la participarea publicului și accesul la justiție, a Directivei 85/337/CEE și a Directivei 96/61/CE, prin certificatul de urbanism se comunică solicitantului obligația de a contacta autoritatea teritorială de mediu pentru ca aceasta să analizeze și să decidă, după caz, încadrarea/heincadrarea proiectului investiției publice/private în lista proiectelor supuse evaluării impactului asupra mediului. În aplicarea prevederilor Directivei Consiliului 85/337/CEE, procedura de emiteră a acordului de mediu se desfășoară după emiteră certificatului de urbanism, anterior depunerii documentației pentru autorizarea executării lucrărilor de construcții la autoritatea administrației publice competente.

În vederea satisfacerii cerințelor cu privire la procedura de emiteră a acordului de mediu, autoritatea competentă pentru protecția mediului stabilește mecanismul asigurării consultării publice, centralizării opțiunilor publicului și formulării unui punct de vedere oficial cu privire la realizarea investiției în acord cu rezultatele consultării publice.

În aceste condiții: După primirea prezentului certificat de urbanism, titularul are obligația de a se prezenta la autoritatea competentă pentru protecția mediului în vederea evaluării inițiale a investiției și stabilirii demarării procedurii de evaluare a impactului asupra mediului și/sau a procedurii de evaluare adecvată. În urma evaluării inițiale a notificării privind intenția de realizare proiectului se va emite punctul de vedere al autorității competente pentru protecția mediului.

În situația în care autoritatea competentă pentru protecția mediului stabilește efectuarea evaluării impactului asupra mediului și/sau a evaluării adecvate, solicitantul are obligația de a notifica acest fapt autorității administrației publice competente cu privire la menținerea cererii pentru autorizarea executării lucrărilor de construcții

În situația în care, după emiteră certificatului de urbanism ori pe parcursul derulării procedurii de evaluare a impactului asupra mediului, solicitantul renunță la intenția de realizare a investiției, acesta are obligația de a notifica acest fapt autorității administrației publice competente.

#### 5. CEREREA DE EMITERE A AUTORIZAȚIEI DE CONSTRUIRE va fi însoțită de următoarele:

- a) certificatul de urbanism (copie)
- b) dovada titlului asupra imobilului, teren și/ sau construcții, sau, după caz, extrasul de plan cadastral actualizat la zi și extrasul de carte funciară de informare actualizat la zi, în cazul în care legea nu dispune altfel (copie legalizată)
- c) documentația tehnică - D.T., după caz (2 exemplare originale):
  - D.T.A.C.  D.T.A.D.  D.T.O.E.
  - alimentare cu apă – APA SERVICE SA  gaze naturale
  - canalizare – APA SERVICE SA  telefonizare
  - alimentare cu energie electrică
  - alimentare cu energie termică  contract evacuare deșeuri inerte, Rosal Grup SA
- d.2) avize și acorduri privind:
  - securitatea la incendiu  protecția civilă  sănătatea populației
- d.3) avize/ acorduri specifice ale administrației publice centrale și/ sau ale serviciilor descentralizate ale acestora (copie)
- d.4) studii de specialitate (1 exemplar original)
- e)  punctul de vedere/ actul administrativ al autorității competente pentru protecția mediului (copie)
- f)  dovada înregistrării proiectului la Ordinul Arhitecților din România (1 exemplar original)
- g) documentele de plată ale următoarelor taxe (copie)

**PREZENTUL CERTIFICAT DE URBANISM ARE VALABILITATE DE 24 LUNI DE LA DATA EMITERII.**

PRIMAR,  
Adrian Valentin ANGHELESCU

SECRETAR GENERAL,  
Liliana BĂICEANU

ARHITECT ȘEF,  
Adrian Răvan GALOTĂ

ȘEF BIROU,  
Emilia IONESCU

L.S.

INTOCMIT,  
Mariana GUȚU

Achitat taxa de : Scutit conform Legii 227/2015

Prezentul certificat de urbanism a fost transmis solicitantului direct/prin poștă la data de \_\_\_\_\_

**Primăria Municipiului Giurgiu este operator de date cu caracter personal**

în conformitate cu prevederile art. 6, lit. c) și e) ale Regulamentului U.E. 679/ 2016 privind protecția persoanelor fizice în ceea ce privește prelucrarea datelor cu caracter personal și privind libera circulație a acestor date și de abrogare a Directivei 95/ 46/ CE.

PLAN DE AMPLASAMENT SI DELIMITARE A IMOBILULUI

Scara 1:2000

Nr. Cadastral	Suprafata masurata a imobilului (mp)	Adresa imobilului
44584	12106	Municipiul Giurgiu, adiacent Aleea Plantelor drum centura si SC Ceramica Impex SRL, Judet Giurgiu
Carte Funciara Nr.		Unitatea Administrativ Teritoriala (UAT) GIURGIU

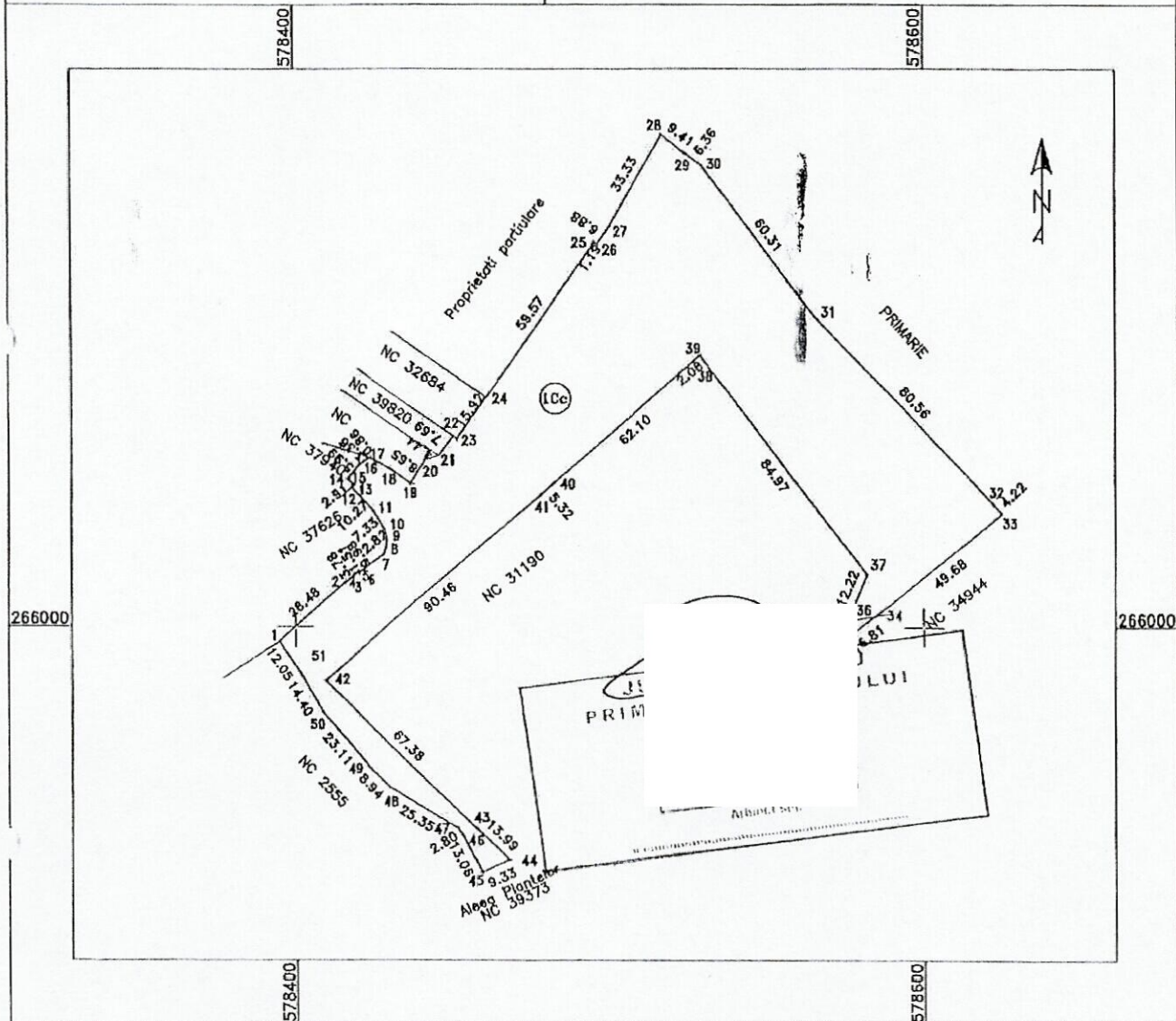

A. Date referitoare la teren

Nr. Parcela	Categorie de folosinta	Suprafata (mp)	Mentiuni
1	Cc	12106	Teren imprejmuit partial
Total		12106	

B. Date referitoare la constructii

Cod constr.	Destinatia	Suprafata construita la sol (mp)	Mentiuni
Total		0	

Dorin Cucu		Semnat digital de Dorin Cucu		Suprafata totala masurata a imobilului=12106mp	
Executant PRIMARIE		Autorizatie RO-B-F-NR/0512		Suprafata din act= 12106 mp	
Confirm executarea masuratorilor la teren, corectitudinea intocmirii documentatiei cadastrale si corespunderea cu Semnatura si stampila C1		Inspector		Confirm introducerea imobilului in baza de date integrata si atribuirea numarului cadastral	
Data		Semnatura Iliuta-Irinel Virban		Digitally signed by Iliuta-Irinel Virban	
Stampila BCPI		Date: 2023.03.20		Date: 2023.03.20	
Data		13:48:10 +02'00'		13:48:10 +02'00'	

PLAN DE ÎN CAȘTARE ÎN ZONĂ

Găsire adresă **GIURGIU**



Powered by Esri

STR. CERBĂLUI TR. I

30548

STR. TABOIEI

TR. II

44582

STR. CERBĂLUI

33856

STR. DR. B. POPA AN 1971

485

38815

30511

35785

32154

36548

20531

32231

STR. BANATEI

32884

37940

44584

GIURGIU

CLINIC  
NR. 59

PRIMĂRIA  
GIURGIU

SC. CERMIKA INTERER

31190

JUDEȚUL GIURGIU

39488

39470

39373

39467

STR. A. P. R. I. O. R. I. O. R.

